

## *Universitet och högskolor*

### *Sökande och antagna till högskoleutbildning på grundnivå och avancerad nivå höstterminen 2009*

Higher Education. Applicants and admitted to higher education at first and second cycle studies autumn term 2009

---

## I korta drag

### Stor ökning av antalet sökande

Inför hösten 2009 sökte 121 000 personer, utan tidigare högskolestudier, till utbildningar vid universitet och högskolor. Det är en ökning med 29 procent jämfört med föregående hösttermin.

En stor del av ökningen beror på att fler 19-åringar har sökt. Antalet har ökat från 26 500 hösten 2008 till 35 400 hösten 2009. Ökningen kan till viss del förklaras av att årskullen är större än i fjol. Även andelen sökande 19-åringar i förhållande till befolkningen har ökat jämfört med föregående höst.

Fördelningen mellan könen har varit densamma under en lång tidsperiod men hösten 2009 blev fördelningen mellan könen något jämnare. Av de sökande utan tidigare högskolestudier hösten 2009 var 57 procent kvinnor och 43 procent män. Hösten 2008 var fördelningen 59 procent kvinnor och 41 procent män.

Förutom de sökande utan tidigare högskolestudier finns ett stort antal sökande som redan har studerat i högskolan. Totalt sökte 360 000 till program och kurser vid universitet och högskolor hösten 2009, vilket är en ökning med 22 procent jämfört med hösten 2008. Av det totala antalet sökande var 62 procent kvinnor och 38 procent män.

### Fler blir också antagna

Fram till början av augusti 2009 blev 66 500 personer utan tidigare högskolestudier antagna. Det är en ökning med 30 procent jämfört med höstterminen 2008. Av de antagna var 57 procent kvinnor och 43 procent män.

Totalt blev 235 000 sökande till program och kurser antagna, vilket är en ökning med 22 procent jämfört med förra hösten. Sedan hösten 1998 har det totala antalet antagna ökat med 51 procent.



**Statistiska centralbyrån**  
Statistics Sweden

Ellen Almgren  
tfn 08-563 088 07  
ellen.almgren@hsv.se

Anna Gärdqvist  
tfn 019-17 65 45  
anna.gaerdqvist@scb.se

Statistiken har producerats av SCB på uppdrag av Högskoleverket, som ansvarar för officiell statistik inom området.

ISSN 1654-3491 Serie Utbildning och forskning. Utkom den 19 november 2009.  
URN:NBN:SE:SCB-2009-UF46SM0901\_pdf  
Tidigare publicering: Se avsnittet Fakta om statistiken.  
Utgivare av Statistiska meddelanden är Mats Wadman, SCB.

## Högre andel antagna jämfört med föregående höst

Av de sökande utan tidigare högskolestudier blev 55 procent antagna hösten 2009. Hösten 2008 var andelen 54 procent. Ökningen beror på att antalet antagna ökat mer än antalet sökande. Den gångna elvaårsperioden har andelen antagna ökat, från 41 procent hösten 1998 till 55 procent hösten 2009.

Andelen som kommer in på sitt förstahandsval på program har ökat sedan hösten 1998. Av de antagna utan tidigare högskolestudier blev 63 procent antagna på sitt förstahandsval hösten 2009 jämfört med 55 procent 1998. Andelen som blev antagna på sitt förstahandsval var högre för män än för kvinnor.

## Flest sökande till lärarutbildningen

Av de 131 500 behöriga förstahandssökande till olika utbildningsprogram sökte 12 700 till lärarutbildningen. Antalet behöriga förstahandssökande till lärarutbildningen har ökat för första gången på flera år. Till civilingenjörsutbildningen sökte 9 700 och till sjuksköterskeutbildningen 7 300.

Programmen kan också fördelas efter utbildningens inriktning. Flest behöriga förstahandssökande hade utbildningar med inriktning mot *samhällsvetenskap, juridik, handel och administration* (37 600), *hälso- och sjukvård samt social omsorg* (33 500), *teknik och tillverkning* (22 900) samt *pedagogik och lärarutbildning* (14 400).

## Stor konkurrens om platserna på veterinär- och läkarutbildningen

Flest behöriga förstahandssökande per antagen, bland yrkesexamensprogram med minst 100 antagna, hade utbildningarna till veterinär (7,2 behöriga förstahandssökande per antagen), läkare (6,6), arkitekt (5,6) och sjukgymnast (4,7). Det var i stort sett samma utbildningar som hade högst sökandetryck hösten 2008.

Grupperas programmen efter inriktning hade *lant- och skogsbruk samt djursjukvård* och *hälso- och sjukvård samt social omsorg* högst sökandetryck (3,1 respektive 2,3 behöriga förstahandssökande per antagen). Något lägre söktryck hade området *samhällsvetenskap, juridik, handel och administration* (1,6).

## Innehåll

<b>Statistiken med kommentarer</b>	<b>4</b>
<b>Sökande</b>	<b>4</b>
Ålder	6
Kön	7
<b>Antagna</b>	<b>8</b>
Ålder	9
Kön	11
<b>Behöriga förstahandssökande och antagna</b>	<b>12</b>
Program	12
Universitet och högskolor	17
<b>Med facit i hand</b>	<b>18</b>
Resultat av antagningsprocessen höstterminen 2008	18
<b>Tabeller</b>	<b>19</b>
Teckenförklaring	19
1. Nettoantal sökande per ålder och kön, höstterminen 2009	20
2. Nettoantal antagna per ålder och kön, höstterminen 2009	21
3A. Sökande och antagna som ej tidigare läst i högskolan, fördelade på program/kurs och kön per högskola, höstterminen 2009	22
3B. Sökande och antagna med ofullständiga personnummer, fördelade på program/kurs och kön per högskola, höstterminen 2009	25
4. Antal behöriga förstahandssökande till program och kurs, och därav ej tidigare i högskolan, efter universitet/högskola och antagningsresultat höstterminen 2009	28
5. Antal behöriga förstahandssökande till program, indelat efter SUN-inriktning och ålder, höstterminen 2009	31
6A. Antal behöriga förstahandssökande och antagna till yrkesexamensprogram, efter typ av yrkesexamensprogram och kön, höstterminen 2009	36
6B. Antal behöriga förstahandssökande och antagna till program indelat efter SUN-inriktning och kön, höstterminen 2009	37
6C. Antal behöriga förstahandssökande och antagna med ofullständiga personnummer, till program indelat efter SUN-inriktning och kön, höstterminen 2009	42
7A. Antal behöriga förstahandssökande och antagna till yrkesexamensprogram, höstterminerna 2005-2009	46
7B. Antal behöriga förstahandssökande och antagna till program, indelat efter SUN-inriktning och kön, höstterminerna 2005-2009	48
8. Nettoantal sökande, antagna respektive registrerade per kön och ålder, höstterminen 2008	56
9. Nettoantal sökande och antagna fördelade på tidigare högskolestudier och registrering per högskola, höstterminen 2008	57
<b>Fakta om statistiken</b>	<b>58</b>
<b>Detta omfattar statistiken</b>	<b>58</b>
Definitioner och förklaringar	59
<b>Så görs statistiken</b>	<b>60</b>
<b>Statistikens tillförlitlighet</b>	<b>60</b>
<b>Bra att veta</b>	<b>60</b>
Annan statistik	61
<b>In English</b>	<b>62</b>
<b>Summary</b>	<b>62</b>
<b>List of tables</b>	<b>64</b>
<b>List of terms</b>	<b>65</b>

## Statistiken med kommentarer

### Sökande

#### Stor ökning av antalet sökande till högskolan

Inför hösten 2009 sökte 121 000 personer, utan tidigare högskolestudier, till utbildningar vid universitet och högskolor. Det är en ökning med 29 procent jämfört med föregående höst. I antalet sökande ingår sökande både till utbildningsprogram och fristående kurser. Även det totala antalet sökande, dvs. sökande med och utan tidigare högskolestudier, har ökat. Jämfört med hösten 2008 har det totala antalet sökande ökat med 22 procent.

#### Sökande höstterminerna 1995–2009<sup>1</sup>. Kön i procent

HT	Totalt antal sökande			därav utan tidigare högskolestudier			därav med tidigare högskolestudier		
	Andel			Andel			Andel		
	Totalt	Kvinnor	Män	Totalt	Kvinnor	Män	Totalt	Kvinnor	Män
1995	248 000	60	40	106 000	60	40	143 000	60	40
1996	274 000	61	39	113 000	60	40	161 000	62	38
1997	291 000	61	39	124 000	60	40	167 000	62	38
1998	288 000	61	39	119 000	60	40	169 000	62	38
1999	289 000	62	38	121 000	60	40	168 000	63	37
2000	283 000	63	37	110 000	60	40	173 000	65	35
2001	269 000	63	37	101 000	60	40	168 000	65	35
2002 <sup>2</sup>	284 000	62	38	100 000	60	40	184 000	64	36
2003	292 000	62	38	97 000	60	40	195 000	63	37
2004	294 000	62	38	98 000	59	41	195 000	63	37
2005	290 000	63	37	99 000	59	41	191 000	64	36
2006	264 000	64	36	88 000	60	40	175 000	66	34
2007	292 000	64	36	92 000	60	40	200 000	66	34
2008	295 000	64	36	94 000	59	41	201 000	66	34
2009	360 000	62	38	121 000	57	43	238 000	64	36

<sup>1</sup> För varje år har fler högskolor anslutits till de antagningssystem som finns, vilket kan försvåra jämförelser över en längre tid. Se avsnittet Fakta om statistiken. Från och med 2007 sker all antagning via det samordnade antagningssystem NyA som Verket för Högskoleservice (VHS) ansvarar för. Tidigare terminer gjordes även antagning via högskolornas lokala system för antagning (LANT).

<sup>2</sup> Från och med hösten 2002 redovisas endast sökande med fullständiga personnummer.

Förutom de sökande utan tidigare högskolestudier finns ett stort antal sökande som redan har studerat i högskolan. Dessa sökande konkurrerar om platser på program och kurser med sökande utan tidigare högskolestudier. Hösten 2009 sökte 238 000 personer som någon gång tidigare studerat i högskolan.

Av de sökande med tidigare högskolestudier hade 68 procent studerat under läsåret 2008/2009, 10 procent hade studerat läsåret 2007/2008 men haft studieuppehåll 2008/2009. Slutligen hade 22 procent gjort ett längre uppehåll och inte studerat under de närmast föregående två åren. Dessutom hade 28 procent minst en examen från högskolan sedan tidigare. Dessa siffror är samma som för höstterminen 2008.

#### Allt fler utländska studenter söker till den svenska högskolan

Med sökande avses, i detta statistiska meddelande (SM), personer med fullständiga personnummer. Utöver sökande med fullständiga personnummer finns ett antal sökande med ofullständiga personnummer. Till stor del består den gruppen av sökande från andra länder. Sökande med ofullständiga personnummer ingår inte i redovisningen i detta SM eftersom fokus främst ligger på intresset för högskolestudier bland den svenska befolkningen och på dem som inte

studerat tidigare i högskolan. Många sökande från andra länder har redan läst på högskolan och söker till vidareutbildningar, t. ex. masterutbildningar.

Ofullständiga personnummer innebär att en unik identitet saknas och ansökningar via högskolornas lokala antagningssystem kan leda till dubbelräkning. Från och med våren 2007 används dock bara ett enda system för antagning till högskolan vilket innebär att dubbelräkningen har minskat. Tabblån nedan visar utvecklingen av antalet sökande och antagna med ofullständiga personnummer under de senaste åren. För mer information se avsnittet Fakta om statistiken.

### Sökande och antagna med ofullständiga personnummer höstterminerna 2002–2009

HT	Sökande			Antagna		
	Andel			Andel		
	Totalt	Kvinnor	Män	Totalt	Kvinnor	Män
2002	4 800	56	44	1 500	58	42
2003	10 200	39	61	3 400	43	57
2004	13 400	33	67	5 600	32	68
2005	19 400	26	74	6 300	30	70
2006	22 700	21	79	6 700	27	73
2007	11 000	27	73	3 300	32	68
2008	22 200	23	77	4 300	30	70
2009	13 300	35	65	2 500	51	49

Uppgifterna avser endast sökande med ofullständiga personnummer i den ordinarie antagningsomgången för respektive hösttermin

### Antagning till internationella kurser och program

Utöver den nationella antagningsomgången för hösten 2009 som genomförs av VHS finns två separata antagningsomgångar som vänder sig till utländska studenter. Den ena omgången innehåller kurser och program på grundnivå och den andra innehåller internationella masterprogram. Antalet sökande till dessa två omgångar har ökat jämfört med hösten 2008. Ökningen kan delvis bero på att omgångarna är relativt nya och att fler utländska studenter söker via dessa istället för att söka i den nationella antagningsomgången för hösten. Dessa två omgångar ingår dock inte i detta SM. För mer information se avsnittet Fakta om statistiken.

### Sökande och antagna till de två internationella omgångarna höstterminerna 2008–2009

	Sökande			Antagna		
	Andel			Andel		
	Totalt	Kv.	Män	Totalt	Kv.	Män
2008						
Internationella kurser och program	14 200	15	85	2 600	18	82
Internationella masterprogram	54 200	23	77	12 900	30	70
2009						
Internationella kurser och program	38 700	14	86	5 000	16	84
Internationella masterprogram	78 800	23	77	16 700	28	72

## Ålder

Jämfört med höstterminen 2008 ökade antalet sökande utan tidigare högskolestudier under 25 år med 22 000 eller 31 procent. En del av ökningen i åldersgruppen under 25 år beror på att antalet 19-åringar som söker har ökat. Ökningen kan till viss del förklaras av att årskullen 19-åringar är större än föregående år.

För åldersgruppen 25 år och äldre ökade antalet sökande med 5 000 eller 23 procent. Jämfört med hösten 2008 har antalet sökande ökat bland alla över 25 år men störst var ökningen bland sökande i åldern 25 år.

### Flest 19-åringar bland de sökande

Av de sökande utan tidigare högskolestudier var 29 procent 19 år höstterminen 2009, vilket är den högsta andelen under den senaste elvaårsperioden. Andelen sökande i åldern 20 år har minskat jämfört med föregående höst och i åldersgruppen 21-24 år har andelen ökat. Andelen sökande i åldersgruppen 25 år och äldre fortsätter att minska.

### Sökande, utan tidigare högskolestudier, efter åldersgrupp, ht 1998 – 2009. Procent

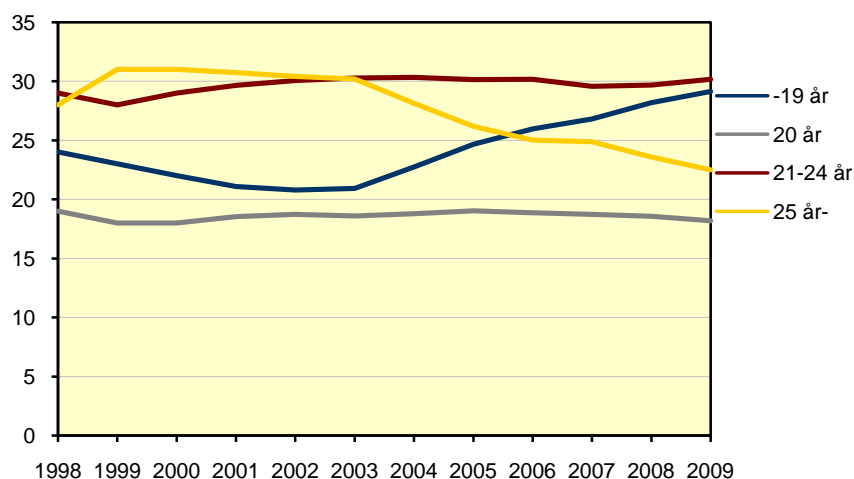

Från och med hösten 2002 redovisas endast sökande med fullständiga personnummer

Se tabell 1 för en utförligare åldersredovisning.

### Andel sökande av befolkningen i samma ålder

Ett sätt att redovisa åldersfördelningen är att betrakta antalet sökande i förhållande till befolkningen totalt. I tabell nedan redovisas andelen sökande utan tidigare högskolestudier av befolkningen i samma ålder. Sökande i åldern 19 år hade den högsta representationen bland åldersgrupperna även om den har minskat under de senaste elva åren, från 28,6 procent hösten 1998 till 26,5 procent hösten 2009. Jämfört med föregående höst har dock andelen av befolkningen som söker ökat i alla åldersgrupper men främst bland 19- och 20-åringarna.

### Sökande, utan tidigare högskolestudier, av befolkningen i motsvarande ålder, ht 1998–2009. Procent

Ålder	1998	1999	2000	2001	2002 <sup>1</sup>	2003	2004	2005	2006	2007	2008	2009 <sup>2</sup>
19 <sup>3</sup>	28,6	27,3	23,8	21,0	20,7	19,7	20,7	21,8	20,1	20,1	21,0	26,5
20	22,5	21,0	19,5	18,4	18,4	17,8	17,8	17,3	14,8	14,9	14,2	17,5
21	13,7	14,5	13,2	12,2	12,2	12,1	12,4	12,3	10,6	10,3	10,3	12,8
22-25	5,4	5,5	5,2	4,9	4,9	4,8	4,8	4,7	4,1	4,1	4,1	5,2
26-29	2,3	2,4	2,1	1,9	1,8	1,7	1,7	1,6	1,4	1,4	1,4	1,8
30-34	1,3	1,4	1,3	1,2	1,2	1,1	1,0	1,0	0,8	0,8	0,8	1,0

<sup>1</sup> Från och med hösten 2002 redovisas endast sökande med fullständiga personnummer.

<sup>2</sup> Befolkningsciffrorna 2009 avser preliminära siffror t.o.m. 2009-06-30.

<sup>3</sup> I gruppen sökande finns ett fåtal under 19 år, medan befolkningen enbart avser de som är 19 år.

## Kön

Bland de sökande utan tidigare högskolestudier var 57 procent kvinnor och 43 procent män hösten 2009. Fördelningen mellan könen har varit densamma hösten 1998 till och med hösten 2008 men hösten 2009 blev fördelningen mellan könen något jämnare.

Jämfört med föregående hösttermin ökade antalet kvinnor och män som söker till högskolan. Bland kvinnorna var dock antalet sökande utan tidigare högskolestudier färre hösten 2009 jämfört med hösten 1998. Antalet hösten 2009 var däremot nästan lika många som i slutet av 1990-talet. Bland männen var antalet fler hösten 2009 jämfört med hösten 1998. Under perioden 2002 till 2005 var antalet sökande i stort sett oförändrat för såväl kvinnorna som för männen. Hösten 2006 minskade dock antalet män från 40 500 till 34 900 och antalet kvinnor från 58 000 till 53 500. De senaste tre höstterminerna har däremot båda antalet kvinnor och män ökat.

### Sökande, utan tidigare högskolestudier, efter kön, ht 1998 – 2009

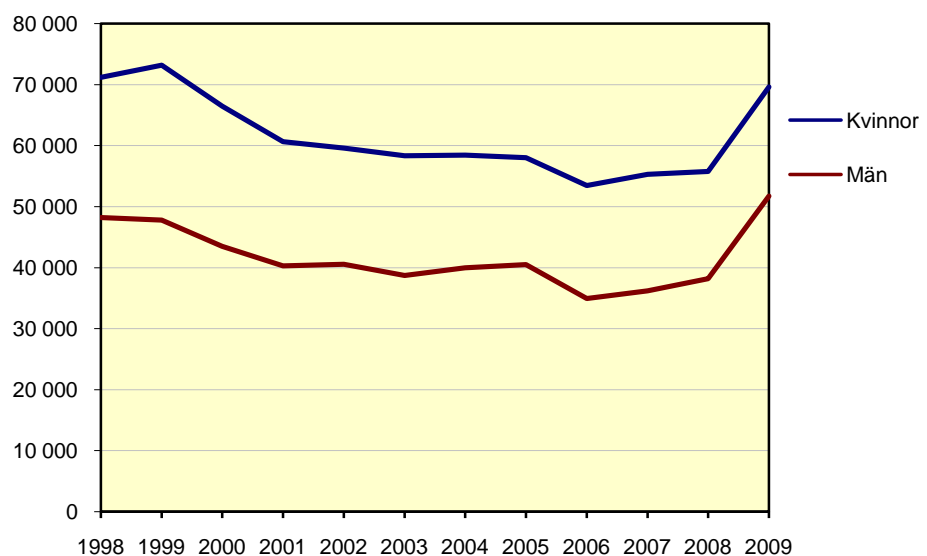

Från och med hösten 2002 avses endast sökande med fullständiga personnummer

Antalet kvinnor utan tidigare högskolestudier som sökte ökade i alla åldrar jämfört med föregående hösttermin. Störst var ökningen bland kvinnor i åldern 19 år. Även bland männen ökade antalet sökande i alla åldrar och mest 19-åringarna.

Antalet kvinnor och män utan tidigare högskolestudier minskade under ett antal år på 2000-talet. Jämfört med hösten 1998 har framförallt antalet kvinnor minskat i åldersgruppen 25 år och äldre. Även bland männen är det sökande i åldersgruppen 25 år och äldre som minskat mest.

Se tabell 1 för en utförligare redovisning av höstterminen 2009.

## Antagna

Hösten 2009 var antalet antagna utan tidigare högskolestudier 66 500. Det är en ökning med 30 procent jämfört med föregående hösttermin. Totalt blev 235 000 sökande antagna fram till början av augusti 2009. Det är en ökning med 22 procent, jämfört med höstterminen 2008. Uppgifterna avser antagna vid den andra antagningsomgången (urval två) vilket innebär att det gjorts en första antagningsomgång (urval ett) tidigare.

Att en studerande blir antagen är inte liktydigt med att han/hon verkligen börjar studera. En antagning definieras i denna rapport som att den studerande är erbjuden utbildning. Under avsnittet Med facit i hand (se sidan 18) beskrivs antagningen och påföljande registrering under höstterminen 2008.

### Antagna höstterminerna 1995–2009<sup>1</sup>. Kön i procent

HT	Totalt antal antagna			därav utan tidigare högskolestudier			därav med tidigare högskolestudier		
	Andel			Andel			Andel		
	Totalt	Kvinnor	Män	Totalt	Kvinnor	Män	Totalt	Kvinnor	Män
1995	147 000	57	43	54 000	55	45	93 000	58	42
1996	156 000	58	42	51 000	56	44	105 000	59	41
1997	150 000	59	41	48 000	56	44	102 000	60	40
1998	156 000	60	40	49 000	56	44	107 000	62	38
1999	167 000	61	39	55 000	57	43	112 000	63	37
2000	182 000	62	38	58 000	58	42	124 000	64	36
2001	182 000	62	38	58 000	59	41	124 000	63	37
2002 <sup>2</sup>	191 000	62	38	57 000	58	42	134 000	63	37
2003	194 000	61	39	53 000	58	42	140 000	62	38
2004	186 000	61	39	51 000	57	43	134 000	63	37
2005	181 000	62	38	51 000	57	43	130 000	64	36
2006	172 000	63	37	49 000	58	42	123 000	65	35
2007	191 000	64	36	50 000	58	42	141 000	66	34
2008	193 000	64	36	51 000	58	42	141 000	66	34
2009	235 000	62	38	67 000	57	43	168 000	65	35

<sup>1</sup> För varje år har fler högskolor anslutits till de antagningssystem som finns, vilket kan försvåra jämförelser över en längre tid. Se avsnittet Fakta om statistiken.

<sup>2</sup> Från och med hösten 2002 redovisas endast antagna med fullständiga personnummer.

Det totala antalet antagna ökade stadigt från hösten 1995 till och med hösten 2003 och det är de med tidigare högskolestudier som stått för merparten av ökningen. Efter hösten 2003 och fram till och med hösten 2006 minskade antalet antagna för att därefter återigen öka de tre senaste höstterminerna. En del av ökningen kan dock bero på hur högskolorna använder antagningssystemet NyA.

Av de antagna med tidigare högskolestudier hade 72 procent studerat under läsåret 2008/2009, 9 procent hade senast studerat i högskolan läsåret 2007/2008 och 19 procent hade varit borta från högskolestudier under två läsår eller mer. Dessutom hade 26 procent minst en examen inom högskolesystemet sedan tidigare. Dessa siffror är samma som för höstterminen 2008.



### Högre andel antagna jämfört med föregående höst

Fram till början av augusti 2009 blev 55 procent av de sökande utan tidigare högskolestudier antagna. Hösten 2008 var andelen 54 procent. Ökningen beror på att antalet antagna ökat mer än antalet sökande. Den gångna elvaårsperioden har andelen antagna ökat, från 41 procent hösten 1998 till 55 procent hösten 2009.

### Antagna av de sökande utan tidigare högskolestudier ht 1998–2009. Procent

År	Andel antagna		
	Totalt	Kvinnor	Män
1998	41	39	45
1999	46	43	49
2000	52	51	55
2001	57	56	59
2002 <sup>1</sup>	56	55	58
2003	55	53	58
2004	52	50	55
2005	52	50	55
2006	55	53	58
2007	55	53	58
2008	54	53	56
2009	55	54	56

<sup>1</sup> Från och med hösten 2002 redovisas endast sökande och antagna med fullständiga personnummer

### Ålder

#### Fortsatt ökning av andelen antagna 19-åringar

Hösten 2009 ökade andelen antagna 19-åringar utan tidigare högskolestudier från 30 till 33 procent jämfört med föregående hösttermin. Mellan höstterminerna 1998 och 2002 minskade andelen 19-åringar från 24 till 19 procent men från och med hösten 2003 har andelen ökat. Andelen 20-åringar har inte förändrats nämnvärt sedan höstterminen 1998 medan däremot åldersgruppen 21-24 år har ökat. Andelen 25 år och däröver har minskat från 28 procent hösten 1998 till 17 procent hösten 2009.

#### Antagna, utan högskolestudier, efter åldersgrupp ht 1998 – 2009. Procent

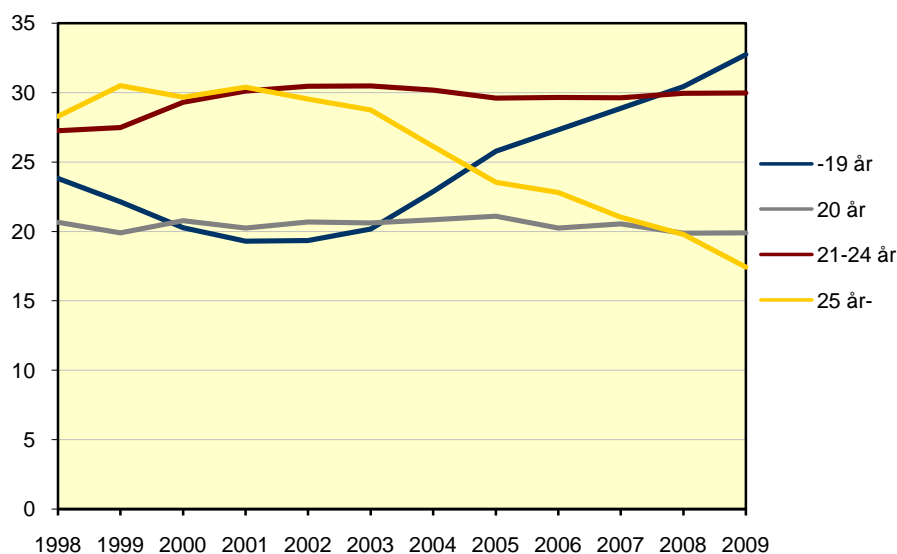

Fån och med hösten 2002 redovisas endast antagna med fullständiga personnummer

### Andelen sökande som blir antagna ökar mest bland 19-åringarna

Sedan hösten 1998 har andelen som blev antagna ökat i samtliga åldersgrupper och det är bland 19-åringarna som andelen ökat mest, från 40 procent 1998 till 62 procent 2009. Jämfört med hösten 2008 var andelen sökande som blev antagna högre för 19- och 20-åringarna men lägre för åldersgruppen 21-24 år och 25 år och äldre.

### Antagna av de sökande, utan tidigare högskolestudier, efter åldersgrupp, ht 1998 – 2009. Procent

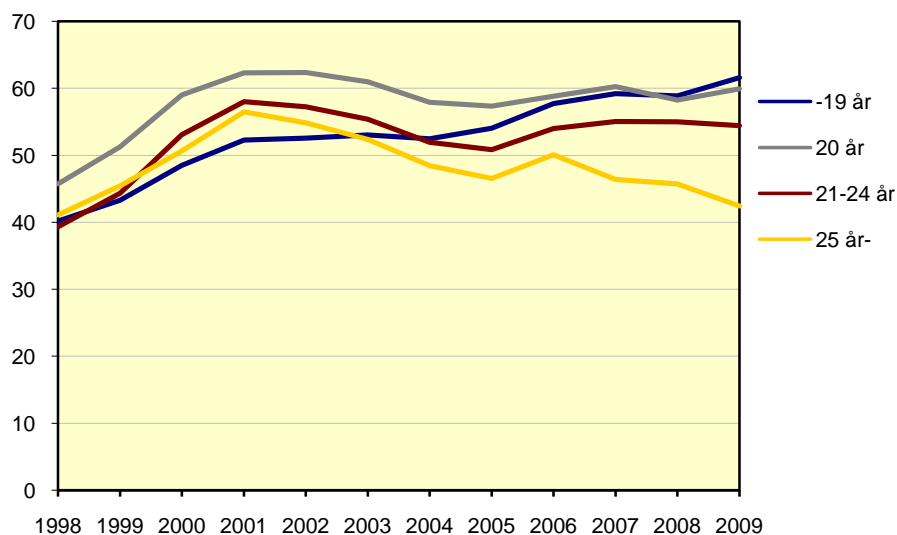

Från och med hösten 2002 redovisas endast sökande och antagna med fullständiga personnummer

### Andel antagna av befolkningen i samma ålder

Andelen antagna av befolkningen i motsvarande ålder har ökat jämfört med föregående hösttermin. Högst andel antagna av befolkningen i motsvarande ålder hösten 2009 har åldersgruppen 19 år med 16 procent följt av åldersgruppen 20 år med 10 procent. Mellan hösten 1998 och hösten 2008 förändrades inte andelen antagna av befolkningen nämnvärt även om andelen 19-åringar ökade mer än övriga åldersgrupper.

### Antagna, utan tidigare högskolestudier, av befolkningen i motsvarande ålder ht 1998–2009. Procent

Ålder	1998	1999	2000	2001	2002 <sup>1</sup>	2003	2004	2005	2006	2007	2008	2009 <sup>2</sup>
19 <sup>3</sup>	11,5	11,8	11,6	11,0	10,9	10,4	10,9	11,8	11,6	11,9	12,4	16,3
20	10,3	10,7	11,5	11,5	11,5	10,9	10,3	9,9	8,7	9,0	8,3	10,5
21	5,9	6,8	7,5	7,5	7,4	7,1	7,0	6,7	6,0	5,9	5,9	7,4
22-25	2,0	2,3	2,6	2,7	2,7	2,5	2,3	2,2	2,1	2,2	2,2	2,7
26-29	0,9	1,1	1,1	1,1	1,0	0,9	0,8	0,7	0,7	0,7	0,7	0,8
30-34	0,6	0,7	0,7	0,7	0,7	0,6	0,5	0,5	0,4	0,4	0,4	0,4

<sup>1</sup> Från och med hösten 2002 redovisas endast antagna med fullständiga personnummer.

<sup>2</sup> Befolkningssiffrorna för 2009 avser preliminära siffror t.o.m. 2009-06-30.

<sup>3</sup> I gruppen antagna finns ett fåtal under 19 år, medan befolkningen enbart avser de som är 19 år.

## Kön

### Fortfarande blir en lägre andel kvinnor än män antagna

Fortfarande blir en lägre andel av de kvinnor som söker än av de män som söker antagna. Skillnaden mellan kvinnor och män när det gäller andelen antagna hänger till viss del samman med utbildningsvalen. Av de kvinnor utan tidigare högskolestudier som sökte till höstterminen 2009 blev 54 procent antagna jämfört med 53 procent hösten innan. Bland männen blev 56 procent antagna hösten 2009 vilket var samma andel som föregående höst. Hösten 1998 skiljde det 6 procentenheter mellan könen och i början av 2000-talet minskade skillnaden under ett par år för att därefter åter öka igen. Sedan hösten 2007 har dock skillnaden mellan andelen kvinnor och män som blir antagna minskat igen.

### Antagna av de sökande, utan tidigare högskolestudier, fördelat på kön, ht 1998 – 2009. Procent

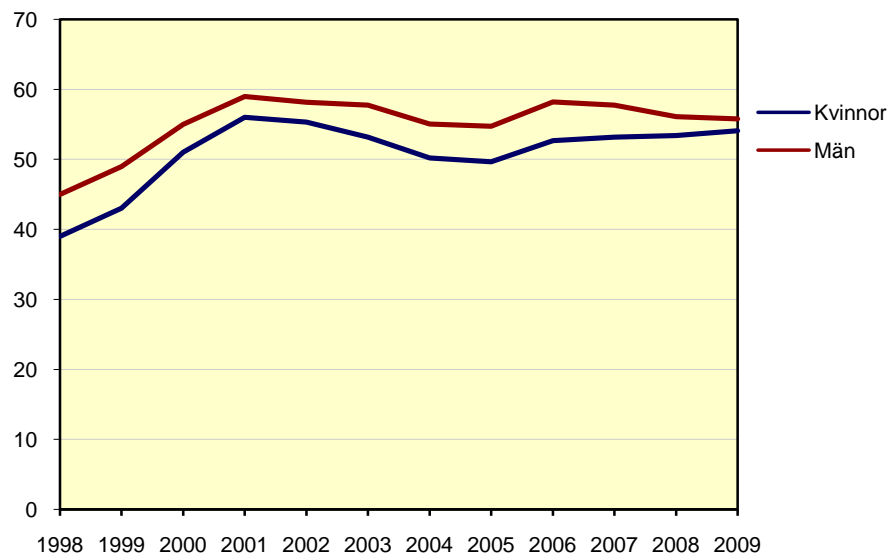

Från och med hösten 2002 redovisas endast sökande och antagna med fullständiga personnummer

Se tabell 1 och 2 för en utförligare redovisning av höstterminen 2009.

## Behöriga förstahandssökande och antagna

### Program

Hösten 2009 fanns det totalt 306 900 behöriga förstahandssökande till program och kurser. Av dessa sökte 131 500 till utbildningsprogram vilket är en ökning jämfört med föregående hösttermin då antalet var 104 400. Av de behöriga förstahandssökande till utbildningsprogram sökte 74 700 något av yrkesexamensprogrammen, en ökning jämfört med hösten 2008. Förutom yrkesexamensprogram finns ett stort antal övriga program som leder till en generell eller konstnärlig examen. Till de övriga programmen som gavs vid högskolorna sökte 56 800, vilket också var en ökning jämfört med hösten 2008.

Hösten 2007 infördes en ny utbildnings- och examensstruktur vilket bland annat innebär att de övriga programmen kan delas in i program på grundnivå (högskole- och kandidatexamen) och program på avancerad nivå (magister- och masterexamen). Av de 56 800 behöriga förstahandssökande till övriga program hösten 2009 sökte 48 200 till utbildningsprogram på grundnivå och 8 600 till utbildningsprogram på avancerad nivå. (Antagningsomgångarna till internationella masterprogram ingår inte i redovisningen.) För mer information om den nya utbildnings- och examensstrukturen och utbildningar på grundnivå och avancerad nivå se avsnittet Fakta om statistiken.

Fram till och med hösten 2006 fanns det flera olika antagningssystem, vilket innebär att en person kunde vara förstahandssökande till mer än ett program. Från och med våren 2007 sker dock all antagning via VHS:s samordnade antagningssystem NyA och därmed kan en person endast vara förstahandssökande till ett program.

### Många sökande till hälso- och sjukvårdsutbildningar

Flest behöriga förstahandssökande hade utbildningar med inriktning mot samhällsvetenskap, juridik, handel och administration följt av hälso- och sjukvård samt social omsorg, teknik och tillverkning samt pedagogik och lärarutbildning.

För samliga dessa fyra inriktningar har såväl behöriga förstahandssökande som antagna ökat jämfört med föregående hösttermin. Teknik och tillverkning har haft den största ökningen av behöriga förstahandssökande och samhällsvetenskap, juridik, handel och administration har haft den största ökningen av antagna. Även bland de övriga inriktningarna har både antalet behöriga förstahandssökande och antagna ökat jämfört med föregående hösttermin.

### Behöriga förstahandssökande och antagna efter inriktning, ht 2009

Utbildningens inriktning <sup>1</sup>	Förstahandssökande			Antagna			Förstahandssökande per antagen		
	Totalt	Andel		Totalt	Andel		Totalt	Kv.	Män
		Kv.	Män		Kv.	Män			
Samtliga programutbildningar	131 500	59	41	84 800	56	44	1,6	1,6	1,5
Samhällsvet., juridik, handel, adm.	37 600	61	39	23 500	61	39	1,6	1,6	1,6
Hälso- och sjukvård samt social omsorg	33 500	79	21	14 400	80	20	2,3	2,3	2,5
Teknik och tillverkning	22 900	29	71	17 500	28	72	1,3	1,3	1,3
Pedagogik och lärarutbildning	14 400	75	25	12 700	76	24	1,1	1,1	1,2
Naturvetenskap, matematik och data	6 500	34	66	6 200	36	64	1,1	1,0	1,1
Humaniora och konst	5 600	53	47	4 300	55	45	1,3	1,3	1,3
Tjänster	4 200	48	52	2 800	53	47	1,5	1,4	1,7
Lant- och skogsbruk samt djursjukvård	2 300	81	19	700	62	38	3,1	4,0	1,5

<sup>1</sup>Utbildningsprogrammen är fördelade efter utbildningsinriktning enligt Svensk utbildningsnomenklatur (SUN 2000). För mer information se avsnittet Fakta om statistiken.

### Antagna till program

Hösten 2009 blev 84 800 personer antagna till program, en ökning med 24 procent jämfört med hösten 2008. Av dessa blev 41 300 antagna till något av yrkesexamensprogrammen, vilket var en ökning med 17 procent jämfört med föregående höst. Till de övriga programmen blev 44 100 antagna, en ökning med 34 procent. Till programmen på grundnivå blev 36 900 antagna och till programmen på avancerad nivå 7 200. För utförligare beskrivning av programgrupperingen, framförallt övriga program, se avsnittet Fakta om statistiken.

### Andelen som kommer in på sitt förstahandsval har minskat

Jämfört med föregående höst har andelen som kommer in på sitt förstahandsval minskat från 70 till 63 procent för de sökande utan tidigare högskolestudier. Sedan hösten 1998 har däremot andelen som kommer in på sitt förstahandsval på program gradvis stigit. Av de antagna utan tidigare högskolestudier antogs 63 procent på sitt förstahandsval hösten 2009 jämfört med 55 procent 1998. För samtliga antagna var motsvarande siffra 67 procent hösten 2009 jämfört med 59 procent 1998.

Andelen som antas på sitt förstahandsval var högre för män än för kvinnor. Fram till och med hösten 2000 var andelen lika, men sedan hösten 2001 har skillnaden mellan könen ökat. En förklaring till detta kan vara att sökandetrycket (förstahandssökande per antagen) till högskole- och civilingenjörsutbildningarna – som traditionellt sett har en stor andel manliga sökande – har minskat under denna period. De senaste tre höstterminerna har dock skillnaden mellan könen minskat.

### Andel antagna på sitt förstahandsval till program, ht 1998-2009. Procent

HT	Samtliga			Utan tidigare högskolestudier		
	Totalt	Kvinnor	Män	Totalt	Kvinnor	Män
1998	59	59	59	55	55	55
1999	61	60	61	57	56	58
2000	66	66	67	67	67	67
2001	71	70	73	71	70	72
2002 <sup>1</sup>	73	71	75	70	67	73
2003	73	72	76	70	67	73
2004	72	70	75	68	66	72
2005	72	70	74	68	65	71
2006	75	73	76	71	69	73
2007	73	71	75	71	68	74
2008	73	72	74	70	69	72
2009	67	67	68	63	63	64

<sup>1</sup> Från och med hösten 2002 avses endast antagna med fullständiga personnummer

### Yrkesexamensprogram

Inom högskolan finns cirka 50 olika yrkesexamensprogram. Till de flesta av dessa sker ansökan via VHS:s samordnade antagningssystem NyA (se Fakta om statistiken).

Av sammantaget 74 700 behöriga förstahandssökande till de olika yrkesexamensprogrammen hösten 2009 avsåg 12 700, eller 17 procent, lärarutbildningen. Civilingenjörsutbildningen hade 13 procent av de behöriga förstahandssökande följt av sjuksköterskeutbildningen och socionomutbildningen med 10 procent vardera av de behöriga förstahandssökande. Dessa fyra utbildningar hade även flest behöriga förstahandssökande föregående hösttermin.

Andelen kvinnor var 62 procent bland behöriga förstahandssökande till yrkesexamensprogram höstterminen 2009. Till lärarutbildningen sökte 20 procent av de 46 400 behöriga förstahandssökande kvinnorna och 12 procent av de 28 300 behöriga förstahandssökande männen. Till civilingenjörsutbildningen sökte 25 procent av männen och 6 procent av kvinnorna.

### Behöriga förstahandssökande till yrkesexamensprogram med minst 1 000 sökande, efter kön, ht 2009

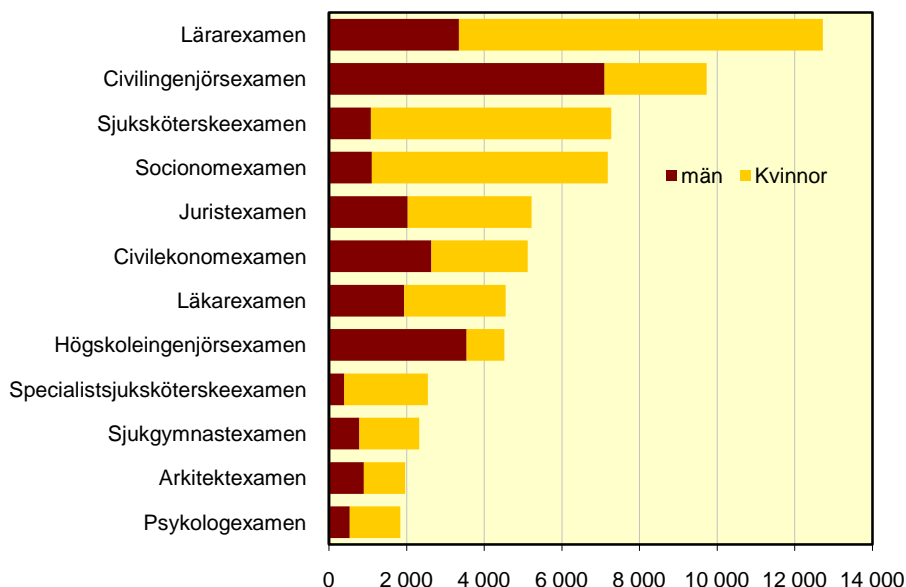

#### Antal sökande till lärarutbildningen har ökat

Antalet behöriga förstahandssökande till lärarutbildningen ökade hösten 2009 efter att ha minskat under tre höstterminer. Hösten 2009 var antalet behöriga förstahandssökande till lärarutbildningen 12 700 jämfört med 10 000 hösten 2008, en ökning med 27 procent. Under den senaste femårsperioden har dock antalet behöriga förstahandssökande till lärarutbildningen minskat från 15 300 till 12 700.

På läkarutbildningen fortsatte antalet behöriga förstahandssökande att öka för tredje året i rad efter nedgången hösten 2006. Antalet behöriga förstahandssökande till specialistsjuksköterskeutbildningen har minskat under de tre senaste höstterminerna. På sjuksköterskeutbildningen har antalet i princip varit oförändrat under ett flertal år men både hösten 2008 och hösten 2009 skedde en ökning. Antalet behöriga förstahandssökande till juristutbildningen ökade också hösten 2008 och 2009 efter att ha minskat under höstterminer 2006 och 2007. På socionomutbildningen ökade antalet återigen efter nedgången 2008.

Bland övriga yrkesexamensprogram med fler än 1 000 förstahandssökande hösten 2009 var utvecklingen också varierande. Exempelvis ökade antalet behöriga förstahandssökande till både civilingenjörsutbildningen och högskoleingenjörsutbildningen för andra året i rad. Det innebär att antalet behöriga förstahandssökande till civilingenjörsutbildningen numera ligger på samma nivå som hösten 2002 och antalet till högskoleingenjörsutbildningen på samma nivå som hösten 2003.

Antalet behöriga förstahandssökande till civilekonomutbildningen, som startades hösten 2007, verkar bli fler och fler i takt med att fler högskolor får rätt att utfärda civilekonomexamen.

### Behöriga förstahandssökande till några stora yrkesexamensprogram, ht 2005-2009

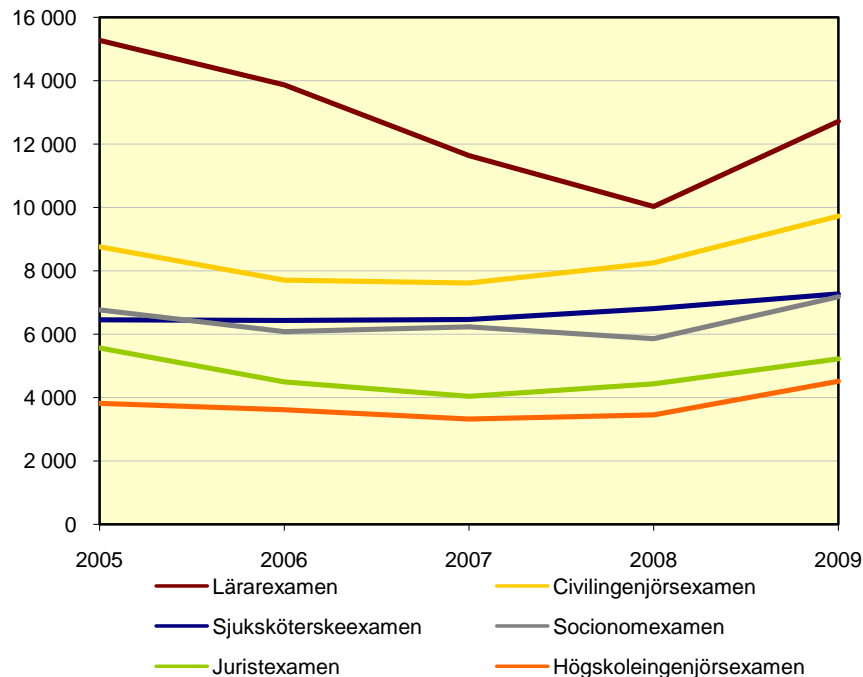

Könsfördelningen på yrkesexamensprogrammen som nämnts ovan var mycket ojämn. Hösten 2009 var över 80 procent av de behöriga förstahandssökande till socionomutbildningen och sjuksköterskeutbildningen kvinnor. På civilingenjör- och högskoleingenjörutbildningen var istället andelen män över 70 procent. Jämnast var könsfördelningen på juristutbildningen där 61 procent av de behöriga förstahandssökande var kvinnor och 39 procent var män. Jämfört med hösten 2005 har andelen kvinnliga behöriga förstahandssökande ökat på lärarutbildningen, civilingenjörutbildningen, sjuksköterskeutbildningen och högskoleingenjörutbildningen. Andelen män har ökat på socionomutbildningen. På juristutbildningen var könsfördelningen densamma.

#### Sökandetryck

För alla yrkesexamensprogram fanns det i genomsnitt 1,8 behöriga förstahandssökande per antagen. Flest antal behöriga förstahandssökande per antagen, bland yrkesexamensprogram med minst 100 antagna, hade utbildningarna till veterinär, läkare, arkitekt, sjukgymnast och tandläkare.

#### Behöriga förstahandssökande och antagna till yrkesexamensprogram med minst 100 antagna ht 2009. Program med högst sökandetryck

Yrkesexamensprogram	Förstahandssökande			Antagna			Förstahandssökande per antagen		
	Totalt	Andel		Totalt	Andel		Totalt	Kv.	Män
		Kv.	Män		Kv.	Män			
Samtliga	74 700	62	38	41 300	59	41	1,8	1,9	1,7
Veterinärexamen	740	90	10	100	86	14	7,2	7,5	5,1
Läkarexamen	4 500	57	43	690	48	52	6,6	7,9	5,4
Arkitektexamen	2 000	54	46	350	53	47	5,6	5,8	5,3
Sjukgymnastexamen	2 300	66	34	500	69	31	4,7	4,5	5,1
Tandläkarexamen	830	67	33	200	59	41	4,2	4,7	3,4
Psykologexamen	1 800	71	29	480	68	32	3,8	4,0	3,5
Sjökaptensexamen	740	16	84	200	15	85	3,8	4,0	3,7
Juristexamen	5 200	61	39	1 500	55	45	3,6	4,0	3,1
Brandingenjörsexamen	370	24	76	100	31	69	3,6	2,7	4,0
Logopedexamen	530	89	11	170	83	17	3,1	3,3	1,9

Se tabell 5, 6A, 6B, 7A och 7B för en utförligare redovisning.

### Övriga program

Förutom yrkesexamensprogrammen finns ett stort antal övriga program som leder till en generell eller konstnärlig examen. För att kunna göra en jämförelse bland dessa har en gruppering gjorts (till cirka 80 grupper), se definitioner och förklaringar i avsnittet Fakta om statistiken.

Av de 56 800 behöriga förstahandssökande till övriga program sökte 11 procent utbildningar med inriktning mot företagsekonomi, handel och administration (ekonomprogrammen). Även förra hösten hade denna inriktning flest behöriga förstahandssökande. Från och med hösten 2007 finns ett nytt yrkesexamensprogram, civilekonom, vilket innebär att antalet sökande till övriga program med inriktning mot företagsekonomi, handel och administration har minskat.

Efter företagsekonomi, handel och administration följde utbildningar inriktade mot datavetenskap och systemvetenskap samt ledning och administration med 7 respektive 6 procent. Utbildningar inriktade mot journalistik och medievetenskap stod för 5 procent av de behöriga förstahandssökande till övriga program.

Av de 31 100 kvinnorna som sökte något av de övriga programmen var det utbildningar med inriktning mot företagsekonomi, handel och administration som hade flest behöriga förstahandssökande. Därefter följde ledning och administration. För de 25 800 männen var det utbildningar med inriktning mot datavetenskap och systemvetenskap som hade flest behöriga förstahandssökande följt av företagsekonomi, handel och administration.

### Behöriga förstahandssökande och antagna till några stora grupper av övriga program ht 2009

Utbildningens inriktning <sup>1</sup>	Förstahands- sökande			Antagna		
	Totalt	Andel		Totalt	Andel	
		Kv.	Män		Kv.	Män
Samtliga inriktningar	56 800	55	45	44 100	54	46
Företagsekonomi, handel, adm.	6 500	52	48	5 600	54	46
Datavetenskap och systemvetenskap	4 100	22	78	3 600	23	77
Ledning och administration	3 400	68	32	2 600	67	33
Journalistik och medievetenskap	3 000	62	38	1 700	62	38
Medieproduktion	2 300	46	54	1 600	45	55

<sup>1</sup>Utbildningsprogrammen är fördelade efter utbildningsinriktning enligt Svensk utbildningsnomenklatur (SUN 2000). För mer information se avsnittet Fakta om statistiken.

Utförligare redovisning av behöriga förstahandssökande till program, med antagning via VHS, finns i tabell 5, 6A, 6B, 7A och 7B.



### Universitet och högskolor

Vid ansökan via VHS:s samordnade antagning kan endast en högskola väljas i första hand. Hur svårt det är att komma in på en viss högskola bestäms av vilka program och kurser som ges på högskolan och naturligtvis av antalet sökande. Även antalet tillgängliga platser på utbildningen har betydelse. Om man betraktar varje universitet och högskola med minst 2 500 behöriga förstahandssökande utan tidigare högskolestudier som en enhet, oavsett vilka program och kurser som ges, var det flest behöriga förstahandssökande per antagen (2,0) till Göteborgs universitet och Chalmers tekniska högskola.

Totalt för alla högskolor med antagning via VHS gick det 1,3 behöriga förstahandssökande per antagen. För dem utan tidigare högskolestudier gick det totalt 1,4 behöriga förstahandssökande per antagen.

I tabell nedan redovisas de universitet/högskolor som hade minst 2 500 behöriga förstahandssökande, utan tidigare högskolestudier, höstterminen 2009.

#### Behöriga förstahandssökande och antagna utan tidigare högskolestudier, per högskola med minst 2 500 sökande, ht 2009

Universitet/högskola	Förstahands-sökande			Antagna			Förstahands-sökande per antagen		
	Totalt	Andel		Totalt	Andel		Totalt	Kv.	Män
		Kv.	Män		Kv.	Män			
Totalt netto	94 400	58	42	66 500	57	43	1,4	1,5	1,4
Göteborgs universitet	8 800	67	33	4 500	66	34	2,0	2,0	1,9
Chalmers tekniska högskola	3 800	27	73	1 800	28	72	2,0	1,9	2,1
Uppsala universitet	5 700	60	40	3 800	56	44	1,5	1,6	1,4
Linköpings universitet	5 600	52	48	3 800	50	50	1,5	1,5	1,4
Högskolan i Jönköping	3 600	55	45	2 500	56	44	1,5	1,4	1,5
Lunds universitet	8 600	56	44	6 200	55	45	1,4	1,4	1,4
Stockholms universitet	8 200	63	37	5 700	63	37	1,4	1,4	1,4
Umeå universitet	4 800	60	40	4 100	58	42	1,2	1,2	1,1
Kungl. Tekniska högskolan	3 300	27	73	2 700	29	71	1,2	1,2	1,2
Karlstads universitet	2 500	68	32	2 100	63	37	1,2	1,3	1,0
Malmö högskola	3 700	66	34	3 300	66	34	1,1	1,1	1,1
Örebro universitet	3 100	62	38	2 900	61	39	1,1	1,1	1,0

Se tabell 4 för en utförligare redovisning av förstahandssökande och antagna till de olika universiteten och högskolorna.

## Med facit i hand

### Resultat av antagningsprocessen höstterminen 2008

Uppgifterna i detta SM beskriver bara en del av sökandeprocessen. Statistiken avser sökande och antagna till och med den andra antagningsomgången som sker i början av augusti. Vissa studenter anmäler sig dock senare och en del påbörjar sina studier efter terminsstarten utan att ha sökt. Att en person blir antagen är inte heller detsamma som att han/hon verkligen börja studera. Uppgifter om det som händer efter den andra antagningsomgången kan inte beskrivas förrän senare. För tidigare terminer kan dock även denna del av antagningsprocessen belysas.

Hösten 2008 sökte 94 000 personer, utan tidigare högskolestudier, till högskolan via VHS:s samordnade antagningssystem. Av dessa hade 51 200, i början av augusti 2008, erbjudits plats på en utbildning med antagning genom VHS. Av dessa började 82 procent eller 42 200 en högskoleutbildning under höstterminen 2008. I reservantagningen vid högskolorna blev resultatet att ytterligare 4 100 studerande blev antagna och började högskoleutbildning under hösten.

Hösten 2007 hade 50 300 sökande utan tidigare högskolestudier erbjudits plats. Bland dessa började 83 procent studera. I reservantagningen blev 3 800 studenter antagna. De reservantagna har minskat från 6 300 till 4 100 mellan hösten 1998 och hösten 2008. För att minska dubbelantagningarna infördes ett clearingförfarande mellan VHS och de olika LANT-systemen år 2000. Detta kan vara en anledning till att reservantagningen minskat under 2000-talet. Från och med våren 2007 sker även all antagning via VHS:s samordnade antagningssystem.

### Registrerade som inte sökt via VHS och/eller LANT

Hösten 2008 registrerades 21 100 studerande i högskolan för första gången utan att ha sökt via VHS samordnade antagningssystem. Hösten 2007 var antalet 19 100. Dessa studerande hade antagits via särskild antagning vid högskolan eller via de antagningsprov som vissa högskolor anordnar. Ungefär 57 procent av dessa personer kommer från andra länder som t.ex. inresande utbytesstudenter. De som registrerats utan att ha sökt via VHS och/eller något av LANT-systemen har ökat under den senaste tioårsperioden.

### Sökande, antagna respektive registrerade utan tidigare högskolestudier, ht 1998-2008

Ht	Resultat av ordinarie antagning			Registrerade utanför ordinarie antagningsprocess	
	Sökande <sup>1</sup>	Antagna <sup>1</sup>	Registrerade	reservantagna <sup>1</sup>	ej sökande <sup>1</sup>
1998	121 600	50 700	38 000	6 300	7 400
1999	121 000	55 300	41 300	5 200	7 500
2000	110 100	57 700	43 400	4 200	8 300
2001	101 000	57 600	45 700	3 700	10 000
2002 <sup>2</sup>	100 100	56 600	46 400	4 300	12 600
2003	97 100	53 400	44 100	4 000	14 200
2004	98 400	51 300	42 200	4 200	14 300
2005	98 500	51 000	41 400	4 400	16 100
2006	88 400	48 500	39 700	3 700	16 700
2007	91 500	50 300	41 700	3 800	19 100
2008	94 000	51 200	42 200	4 100	21 100

<sup>1</sup> Via VHS:s samordnade antagning eller lokal antagning (LANT).

<sup>2</sup> Från och med hösten 2002 redovisas endast sökande och antagna med fullständiga personnummer.

För mer detaljerad information om sökande, antagna och registrerade höstterminen 2008, se tabell 8 och 9.

# Tabeller

---

## Teckenförklaring

Explanation of symbols

-	Noll	Zero
0	Mindre än 0,5	Less than 0.5
0,0	Mindre än 0,05	Less than 0.05
..	Uppgift inte tillgänglig eller för osäker för att anges	Data not available
.	Uppgift kan inte förekomma	Not applicable
*	Preliminär uppgift	Provisional figure

**1. Nettoantal sökande per ålder och kön, höstterminen 2009****1. Number of applicants by age and sex, autumn term 2009**

Kön Ålder	Totalt antal sökande <sup>1</sup>	Varav tidigare registrerade			Därav med tidigare examen (fr.o.m. 1977/78)	Ej tidigare i högskolan
		ht 08/vt 09	ht 07/vt 08 ej senare	före ht 07 ej senare		
<b>Båda könen</b>	<b>359 608</b>	<b>160 999</b>	<b>24 618</b>	<b>52 645</b>	<b>66 716</b>	<b>121 346</b>
-19 år	36 270	908	9	2	-	35 351
20 år	32 007	9 782	139	-	-	22 086
21 år	30 820	13 288	1 729	54	16	15 749
22 år	27 425	15 454	1 592	772	164	9 607
23 år	25 250	15 985	1 505	1 223	684	6 537
24 år	22 955	15 328	1 555	1 341	1 296	4 731
25 år	19 160	12 729	1 606	1 558	1 985	3 267
26 år	15 947	9 944	1 600	1 789	2 520	2 614
27 år	13 263	7 645	1 424	2 101	2 865	2 093
28 år	11 265	6 033	1 207	2 203	2 860	1 822
29 år	9 775	4 893	1 065	2 218	2 875	1 599
30-34 år	35 218	15 533	3 441	10 502	12 740	5 742
35 år-	80 253	33 477	7 746	28 882	38 711	10 148
-24 år	174 727	70 745	6 529	3 392	2 160	94 061
25 år-	184 881	90 254	18 089	49 253	64 556	27 285
<b>Kvinnor</b>	<b>223 208</b>	<b>101 164</b>	<b>16 141</b>	<b>36 282</b>	<b>50 139</b>	<b>69 621</b>
-19 år	20 376	536	4	-	-	19 836
20 år	18 317	5 632	88	-	-	12 597
21 år	17 476	8 003	971	32	12	8 470
22 år	16 152	9 416	987	446	136	5 303
23 år	14 745	9 572	872	699	495	3 602
24 år	13 636	9 239	962	779	942	2 656
25 år	11 314	7 571	1 014	941	1 429	1 788
26 år	9 359	5 849	1 022	1 098	1 821	1 390
27 år	7 917	4 474	909	1 366	2 007	1 168
28 år	6 766	3 550	774	1 413	2 005	1 029
29 år	6 064	2 958	683	1 439	2 023	984
30-34 år	22 915	9 962	2 206	7 015	9 108	3 732
35 år-	58 171	24 402	5 649	21 054	30 161	7 066
-24 år	100 702	42 398	3 884	1 956	1 585	52 464
25 år-	122 506	58 766	12 257	34 326	48 554	17 157
<b>Män</b>	<b>136 400</b>	<b>59 835</b>	<b>8 477</b>	<b>16 363</b>	<b>16 577</b>	<b>51 725</b>
-19 år	15 894	372	5	2	-	15 515
20 år	13 690	4 150	51	-	-	9 489
21 år	13 344	5 285	758	22	4	7 279
22 år	11 273	6 038	605	326	28	4 304
23 år	10 505	6 413	633	524	189	2 935
24 år	9 319	6 089	593	562	354	2 075
25 år	7 846	5 158	592	617	556	1 479
26 år	6 588	4 095	578	691	699	1 224
27 år	5 346	3 171	515	735	858	925
28 år	4 499	2 483	433	790	855	793
29 år	3 711	1 935	382	779	852	615
30-34 år	12 303	5 571	1 235	3 487	3 632	2 010
35 år-	22 082	9 075	2 097	7 828	8 550	3 082
-24 år	74 025	28 347	2 645	1 436	575	41 597
25 år-	62 375	31 488	5 832	14 927	16 002	10 128

1. Via VHS samordnade antagning; inklusive obehöriga sökande. Endast sökande med fullständiga personnummer redovisas.

**2. Nettoantal antagna per ålder och kön, höstterminen 2009****2. Number of students admitted by age and sex, autumn term 2009**

Kön Ålder	Totalt antal antagna <sup>1</sup>	Varav tidigare registrerade			Därav med tidigare examen (fr.o.m. 1977/78)	Ej tidigare i högskolan
		ht 08/vt 09	ht 07/vt 08 ej senare	före ht 07 ej senare		
<b>Båda könen</b>	<b>234 880</b>	<b>121 450</b>	<b>15 527</b>	<b>31 390</b>	<b>43 966</b>	<b>66 513</b>
-19 år	22 463	685	7	1	-	21 770
20 år	20 638	7 324	85	-	-	13 229
21 år	20 474	10 222	1 134	33	8	9 085
22 år	18 824	12 100	1 012	472	107	5 240
23 år	17 446	12 390	965	771	458	3 320
24 år	15 791	11 703	991	812	858	2 285
25 år	13 004	9 519	991	931	1 256	1 563
26 år	10 472	7 278	974	1 006	1 622	1 214
27 år	8 696	5 638	907	1 238	1 841	913
28 år	7 252	4 396	757	1 327	1 893	772
29 år	6 235	3 566	679	1 309	1 815	681
30-34 år	22 273	11 518	2 148	6 198	8 341	2 409
35 år-	51 312	25 111	4 877	17 292	25 767	4 032
-24 år	115 636	54 424	4 194	2 089	1 431	54 929
25 år-	119 244	67 026	11 333	29 301	42 535	11 584
<b>Kvinnor</b>	<b>146 484</b>	<b>76 863</b>	<b>10 251</b>	<b>21 711</b>	<b>33 048</b>	<b>37 659</b>
-19 år	12 372	396	3	-	-	11 973
20 år	11 726	4 201	53	-	-	7 472
21 år	11 697	6 210	618	19	6	4 850
22 år	11 193	7 439	614	275	88	2 865
23 år	10 288	7 493	557	447	332	1 791
24 år	9 448	7 097	600	462	619	1 289
25 år	7 736	5 702	638	553	897	843
26 år	6 207	4 350	607	613	1 178	637
27 år	5 208	3 301	596	802	1 279	509
28 år	4 391	2 617	492	850	1 318	432
29 år	3 909	2 191	443	848	1 278	427
30-34 år	14 628	7 465	1 405	4 153	5 952	1 605
35 år-	37 681	18 401	3 625	12 689	20 101	2 966
-24 år	66 724	32 836	2 445	1 203	1 045	30 240
25 år-	79 760	44 027	7 806	20 508	32 003	7 419
<b>Män</b>	<b>88 396</b>	<b>44 587</b>	<b>5 276</b>	<b>9 679</b>	<b>10 918</b>	<b>28 854</b>
-19 år	10 091	289	4	1	-	9 797
20 år	8 912	3 123	32	-	-	5 757
21 år	8 777	4 012	516	14	2	4 235
22 år	7 631	4 661	398	197	19	2 375
23 år	7 158	4 897	408	324	126	1 529
24 år	6 343	4 606	391	350	239	996
25 år	5 268	3 817	353	378	359	720
26 år	4 265	2 928	367	393	444	577
27 år	3 488	2 337	311	436	562	404
28 år	2 861	1 779	265	477	575	340
29 år	2 326	1 375	236	461	537	254
30-34 år	7 645	4 053	743	2 045	2 389	804
35 år-	13 631	6 710	1 252	4 603	5 666	1 066
-24 år	48 912	21 588	1 749	886	386	24 689
25 år-	39 484	22 999	3 527	8 793	10 532	4 165

1. Via VHS samordnade antagning. Endast antagna med fullständig personnummer redovisas.

### 3A. Sökande och antagna som ej tidigare läst i högskolan, fördelade på program/kurs och kön per högskola, höstterminen 2009

3A. Number of applicants and admitted, new to higher education, by sex, applicants to program/course and university, autumn term 2009

Universitet/högskola	Sökande <sup>1</sup>			Antagna <sup>2</sup>		
	Summa netto	Program	Kurs	Summa netto	Program	Kurs
<b>Totalt netto, båda könen</b>	<b>121 346</b>	<b>98 620</b>	<b>48 035</b>	<b>66 513</b>	<b>47 121</b>	<b>21 774</b>
<b>Universitet</b>						
Uppsala universitet	21 817	18 812	5 110	3 793	2 168	1 704
Lunds universitet	26 558	22 738	6 803	6 216	3 608	2 849
Göteborgs universitet	27 005	22 684	7 439	4 496	2 234	2 331
Stockholms universitet	24 262	16 890	11 369	5 713	2 455	3 340
Umeå universitet	17 208	14 294	4 066	4 131	2 629	1 615
Linköpings universitet	20 448	19 118	2 305	3 769	3 090	718
Karolinska institutet	7 319	7 104	384	534	449	88
Kunl. Tekniska högskolan	9 407	9 007	650	2 669	2 506	192
Chalmers tekniska högskola	9 381	9 317	180	1 845	1 826	22
Luleå tekniska universitet	7 713	6 756	1 220	1 974	1 571	434
Handelshögskolan i Stockholm	1 918	1 918	-	221	221	-
Sveriges lantbruksuniversitet	3 944	3 746	290	638	580	60
Karlstads universitet	9 009	7 730	1 793	2 140	1 538	654
Mittuniversitetet	8 345	6 732	2 051	2 137	1 320	863
Växjö universitet	9 666	7 924	2 256	2 332	1 594	782
Örebro universitet	13 207	11 829	2 184	2 861	2 067	845
<b>Högskolor med vetenskapsområde</b>						
Blekinge tekniska högskola	4 150	3 001	1 287	973	705	273
Högskolan i Jönköping	12 376	10 560	2 254	2 460	1 857	630
Högskolan i Kalmar	9 398	8 064	1 706	1 948	1 455	519
Malmö högskola	12 998	11 077	3 029	3 260	2 384	958
Mälardalens högskola	6 914	5 855	1 518	1 946	1 381	597
<b>Övriga högskolor</b>						
Försvarshögskolan	792	397	407	138	77	61
Gymnastik- och idrottshögskolan	1 124	1 124	-	89	89	-
Högskolan i Borås	8 157	7 285	1 282	1 947	1 493	507
Högskolan Dalarna	7 335	5 156	2 558	1 925	1 174	787
Högskolan på Gotland	2 392	1 211	1 271	594	264	335
Högskolan i Gävle	6 483	4 929	1 872	1 785	1 038	792
Högskolan i Halmstad	8 536	6 673	2 291	2 120	1 504	643
Högskolan Kristianstad	6 315	4 759	1 787	1 591	946	659
Högskolan i Skövde	5 611	4 741	1 067	1 484	1 162	343
Högskolan Väst	5 658	4 729	1 202	1 521	1 126	410
Södertörns högskola	7 421	5 598	2 724	2 107	1 342	798
<b>Konstnärliga högskolor<sup>3</sup></b>						
Konstfack	46	46	-	9	9	-
<b>Övr enskilda utbildningsanordnare</b>						
Ersta Sköndal högskola	1 769	1 769	-	85	85	-
Röda Korsets Högskola	1 735	1 735	-	51	51	-
Sophiahemmet Högskola	1 803	1 803	-	34	34	-
<b>Totalt brutto, båda könen</b>	<b>328 220</b>	<b>277 111</b>	<b>74 355</b>	<b>71 536</b>	<b>48 032</b>	<b>24 809</b>

**3A. (forts.)**

Universitet/högskola	Sökande <sup>1</sup>			Antagna <sup>2</sup>		
	Summa netto	Program	Kurs	Summa netto	Program	Kurs
<b>Totalt netto, kvinnor</b>	<b>69 621</b>	<b>55 814</b>	<b>29 588</b>	<b>37 659</b>	<b>25 296</b>	<b>13 894</b>
<b>Universitet</b>						
Uppsala universitet	13 224	11 377	3 152	2 115	1 154	1 003
Lunds universitet	15 151	12 765	4 193	3 447	1 849	1 735
Göteborgs universitet	17 584	14 856	4 802	2 962	1 482	1 531
Stockholms universitet	14 845	9 984	7 308	3 600	1 461	2 191
Umeå universitet	10 201	8 352	2 602	2 414	1 432	1 058
Linköpings universitet	11 236	10 327	1 562	1 886	1 430	486
Karolinska institutet	4 955	4 801	270	388	331	59
Kungl. Tekniska högskolan	3 113	2 935	274	767	707	73
Chalmers tekniska högskola	2 817	2 796	53	520	513	7
Luleå tekniska universitet	3 600	3 067	680	938	691	262
Handelshögskolan i Stockholm	835	835	-	107	107	-
Sveriges lantbruksuniversitet	2 966	2 834	217	408	365	45
Karlstads universitet	5 777	4 912	1 230	1 348	903	480
Mittuniversitetet	5 282	4 235	1 321	1 299	766	566
Växjö universitet	5 796	4 764	1 338	1 301	875	447
Örebro universitet	8 100	7 368	1 223	1 733	1 279	489
<b>Högskolor med vetenskapsområde</b>						
Blekinge tekniska högskola	1 875	1 227	723	405	251	154
Högskolan i Jönköping	7 294	6 307	1 263	1 376	978	413
Högskolan i Kalmar	5 608	4 801	1 036	1 142	850	308
Malmö högskola	8 507	7 282	1 942	2 157	1 568	648
Mälardalens högskola	4 307	3 579	1 043	1 175	772	426
<b>Övriga högskolor</b>						
Försvarshögskolan	194	37	161	39	8	31
Gymnastik- och idrottshögskolan	550	550	-	57	57	-
Högskolan i Borås	5 274	4 570	1 023	1 267	894	414
Högskolan Dalarna	4 269	2 938	1 556	1 067	598	491
Högskolan på Gotland	1 150	465	719	300	99	202
Högskolan i Gävle	4 066	3 069	1 216	1 085	603	514
Högskolan i Halmstad	4 972	3 735	1 498	1 222	776	458
Högskolan Kristianstad	4 536	3 517	1 184	1 113	659	466
Högskolan i Skövde	3 053	2 504	650	851	647	213
Högskolan Väst	3 399	2 836	729	882	632	257
Södertörns högskola	4 863	3 674	1 776	1 462	954	533
<b>Konstnärliga högskolor<sup>3</sup></b>						
Konstfack	35	35	-	8	8	-
<b>Övr enskilda utbildningsanordnare</b>						
Ersta Sköndal högskola	1 501	1 501	-	68	68	-
Röda Korsets Högskola	1 471	1 471	-	41	41	-
Sophiahemmet Högskola	1 574	1 574	-	32	32	-
<b>Totalt brutto, kvinnor</b>	<b>193 980</b>	<b>161 880</b>	<b>46 744</b>	<b>40 982</b>	<b>25 840</b>	<b>15 960</b>

**3A. (forts.)**

Universitet/högskola	Sökande <sup>1</sup>			Antagna <sup>2</sup>		
	Summa netto	Program	Kurs	Summa netto	Program	Kurs
<b>Totalt netto, män</b>	<b>51 725</b>	<b>42 806</b>	<b>18 447</b>	<b>28 854</b>	<b>21 825</b>	<b>7 880</b>
<b>Universitet</b>						
Uppsala universitet	8 593	7 435	1 958	1 678	1 014	701
Lunds universitet	11 407	9 973	2 610	2 769	1 759	1 114
Göteborgs universitet	9 421	7 828	2 637	1 534	752	800
Stockholms universitet	9 417	6 906	4 061	2 113	994	1 149
Umeå universitet	7 007	5 942	1 464	1 717	1 197	557
Linköpings universitet	9 212	8 791	743	1 883	1 660	232
Karolinska institutet	2 364	2 303	114	146	118	29
Kungl. Tekniska högskolan	6 294	6 072	376	1 902	1 799	119
Chalmers tekniska högskola	6 564	6 521	127	1 325	1 313	15
Luleå tekniska universitet	4 113	3 689	540	1 036	880	172
Handelshögskolan i Stockholm	1 083	1 083	-	114	114	-
Sveriges lantbruksuniversitet	978	912	73	230	215	15
Karlstads universitet	3 232	2 818	563	792	635	174
Mittuniversitetet	3 063	2 497	730	838	554	297
Växjö universitet	3 870	3 160	918	1 031	719	335
Örebro universitet	5 107	4 461	961	1 128	788	356
<b>Högskolor med vetenskapsområde</b>						
Blekinge tekniska högskola	2 275	1 774	564	568	454	119
Högskolan i Jönköping	5 082	4 253	991	1 084	879	217
Högskolan i Kalmar	3 790	3 263	670	806	605	211
Malmö högskola	4 491	3 795	1 087	1 103	816	310
Mälardalens högskola	2 607	2 276	475	771	609	171
<b>Övriga högskolor</b>						
Försvarshögskolan	598	360	246	99	69	30
Gymnastik- och idrottshögskolan	574	574	-	32	32	-
Högskolan i Borås	2 883	2 715	259	680	599	93
Högskolan Dalarna	3 066	2 218	1 002	858	576	296
Högskolan på Gotland	1 242	746	552	294	165	133
Högskolan i Gävle	2 417	1 860	656	700	435	278
Högskolan i Halmstad	3 564	2 938	793	898	728	185
Högskolan Kristianstad	1 779	1 242	603	478	287	193
Högskolan i Skövde	2 558	2 237	417	633	515	130
Högskolan Väst	2 259	1 893	473	639	494	153
Södertörns högskola	2 558	1 924	948	645	388	265
<b>Konstnärliga högskolor<sup>3</sup></b>						
Konstfack	11	11	-	1	1	-
<b>Övr enskilda utbildningsanordnare</b>						
Ersta Sköndal högskola	268	268	-	17	17	-
Röda Korsets Högskola	264	264	-	10	10	-
Sophiahemmet Högskola	229	229	-	2	2	-
<b>Totalt brutto, män</b>	<b>134 240</b>	<b>115 231</b>	<b>27 611</b>	<b>30 554</b>	<b>22 192</b>	<b>8 849</b>

1. Via VHS samordnade antagning; inklusive obehöriga sökande. I redovisningen ingår endast sökande med fullständiga personnummer.

2. Via VHS samordnade antagning. I redovisningen ingår endast antagna med fullständiga personnummer.

3. Till de flesta konstnärliga utbildningar sker antagning på annat sätt.



### 3B. Sökande och antagna med ofullständiga personnummer, fördelade på program/kurs och kön per högskola, höstterminen 2009

3B. Number of non-residence applicants and admitted, by sex, applicants to program/course and university, autumn term 2009

Universitet/högskola	Sökande <sup>1</sup>			Antagna <sup>2</sup>		
	Summa netto	Program	Kurs	Summa netto	Program	Kurs
<b>Totalt netto, båda könen</b>	<b>12 394</b>	<b>7 053</b>	<b>7 708</b>	<b>1 928</b>	<b>914</b>	<b>1 076</b>
<b>Universitet</b>						
Uppsala universitet	777	628	194	109	73	37
Lunds universitet	4 020	1 934	2 577	449	119	343
Göteborgs universitet	908	697	260	83	37	48
Stockholms universitet	1 310	714	707	183	85	100
Umeå universitet	1 182	484	724	170	56	117
Linköpings universitet	458	340	128	34	19	15
Karolinska institutet	309	297	14	22	17	6
Kungl. Tekniska högskolan	158	142	19	16	13	3
Chalmers tekniska högskola	149	140	9	13	11	2
Luleå tekniska universitet	1 172	176	1 003	48	12	37
Handelshögskolan i Stockholm	653	653	-	8	8	-
Sveriges lantbruksuniversitet	587	80	507	17	6	11
Karlstads universitet	2 086	171	1 921	55	16	39
Mittuniversitetet	2 116	2 076	48	67	56	12
Växjö universitet	601	196	415	89	34	57
Örebro universitet	304	236	80	35	25	12
<b>Högskolor med vetenskapsområde</b>						
Blekinge tekniska högskola	188	161	31	13	11	2
Högskolan i Jönköping	237	191	51	16	10	6
Högskolan i Kalmar	187	146	47	17	12	6
Malmö högskola	1 212	419	850	146	58	90
Mälardalens högskola	368	295	93	52	28	26
<b>Övriga högskolor</b>						
Försvarshögskolan	2	-	2	-	-	-
Gymnastik- och idrottshögskolan	21	21	-	2	2	-
Högskolan i Borås	426	265	174	26	14	12
Högskolan Dalarna	2 779	1 825	1 648	242	113	133
Högskolan på Gotland	1 319	24	1 296	76	6	71
Högskolan i Gävle	797	748	58	31	16	15
Högskolan i Halmstad	169	125	51	13	8	5
Högskolan Kristianstad	295	211	88	49	34	15
Högskolan i Skövde	102	73	32	15	9	6
Högskolan Väst	153	142	13	2	1	1
Södertörns högskola	206	146	81	39	19	22
<b>Övr enskilda utbildningsanordnare</b>						
Ersta Sköndal högskola	136	136	-	-	-	-
Röda Korsets Högskola	21	21	-	-	-	-
Sophiahemmet Högskola	20	20	-	1	1	-
<b>Totalt brutto, båda könen</b>	<b>25 428</b>	<b>13 933</b>	<b>13 121</b>	<b>2 138</b>	<b>929</b>	<b>1 249</b>

**3B. (forts)**

Universitet/högskola	Sökande <sup>1</sup>			Antagna <sup>2</sup>		
	Summa netto	Program	Kurs	Summa netto	Program	Kurs
<b>Totalt netto, kvinnor</b>	<b>4 159</b>	<b>2 541</b>	<b>2 261</b>	<b>954</b>	<b>472</b>	<b>516</b>
<b>Universitet</b>						
Uppsala universitet	486	393	123	62	44	19
Lunds universitet	1 233	717	626	193	63	137
Göteborgs universitet	536	420	149	51	23	29
Stockholms universitet	612	436	262	95	47	49
Umeå universitet	502	291	231	91	33	60
Linköpings universitet	273	214	65	19	9	10
Karolinska institutet	230	222	9	15	11	5
Kungl. Tekniska högskolan	60	52	9	3	2	1
Chalmers tekniska högskola	54	51	3	6	6	-
Luleå tekniska universitet	231	73	163	21	10	12
Handelshögskolan i Stockholm	226	226	-	-	-	-
Sveriges lantbruksuniversitet	146	64	82	11	5	6
Karlstads universitet	437	77	363	30	9	21
Mittuniversitetet	456	426	36	27	19	9
Växjö universitet	145	96	54	33	17	16
Örebro universitet	163	137	33	15	11	5
<b>Högskolor med vetenskapsområde</b>						
Blekinge tekniska högskola	76	59	17	9	7	2
Högskolan i Jönköping	114	86	29	11	6	5
Högskolan i Kalmar	110	84	30	8	5	4
Malmö högskola	495	246	277	81	36	46
Mälardalens högskola	164	126	51	25	14	12
<b>Övriga högskolor</b>						
Försvarshögskolan	2	-	2	-	-	-
Gymnastik- och idrottshögskolan	10	10	-	1	1	-
Högskolan i Borås	154	104	56	17	7	10
Högskolan Dalarna	674	426	350	87	41	49
Högskolan på Gotland	244	15	230	28	6	23
Högskolan i Gävle	200	162	43	21	9	12
Högskolan i Halmstad	86	60	32	8	5	3
Högskolan Kristianstad	102	62	40	19	12	7
Högskolan i Skövde	51	40	13	12	7	5
Högskolan Väst	40	31	11	2	1	1
Södertörns högskola	134	96	52	30	14	18
<b>Övr enskilda utbildningsanordnare</b>						
Ersta Sköndal högskola	40	40	-	-	-	-
Röda Korsets Högskola	17	17	-	-	-	-
Sophiahemmet Högskola	17	17	-	1	1	-
<b>Totalt brutto, kvinnor</b>	<b>8 520</b>	<b>5 576</b>	<b>3 441</b>	<b>1 032</b>	<b>481</b>	<b>576</b>

**3B. (forts)**

Universitet/högskola	Sökande <sup>1</sup>			Antagna <sup>2</sup>		
	Summa netto	Program	Kurs	Summa netto	Program	Kurs
<b>Totalt netto, män</b>	<b>8 235</b>	<b>4 512</b>	<b>5 447</b>	<b>974</b>	<b>442</b>	<b>560</b>
<b>Universitet</b>						
Uppsala universitet	291	235	71	47	29	18
Lunds universitet	2 787	1 217	1 951	256	56	206
Göteborgs universitet	372	277	111	32	14	19
Stockholms universitet	698	278	445	88	38	51
Umeå universitet	680	193	493	79	23	57
Linköpings universitet	185	126	63	15	10	5
Karolinska institutet	79	75	5	7	6	1
Kungl. Tekniska högskolan	98	90	10	13	11	2
Chalmers tekniska högskola	95	89	6	7	5	2
Luleå tekniska universitet	941	103	840	27	2	25
Handelshögskolan i Stockholm	427	427	-	8	8	-
Sveriges lantbruksuniversitet	441	16	425	6	1	5
Karlstads universitet	1 649	94	1 558	25	7	18
Mittuniversitetet	1 660	1 650	12	40	37	3
Växjö universitet	456	100	361	56	17	41
Örebro universitet	141	99	47	20	14	7
<b>Högskolor med vetenskapsområde</b>						
Blekinge tekniska högskola	112	102	14	4	4	-
Högskolan i Jönköping	123	105	22	5	4	1
Högskolan i Kalmar	77	62	17	9	7	2
Malmö högskola	717	173	573	65	22	44
Mälardalens högskola	204	169	42	27	14	14
<b>Övriga högskolor</b>						
Gymnastik- och idrottshögskolan	11	11	-	1	1	-
Högskolan i Borås	272	161	118	9	7	2
Högskolan Dalarna	2 105	1 399	1 298	155	72	84
Högskolan på Gotland	1 075	9	1 066	48	-	48
Högskolan i Gävle	597	586	15	10	7	3
Högskolan i Halmstad	83	65	19	5	3	2
Högskolan Kristianstad	193	149	48	30	22	8
Högskolan i Skövde	51	33	19	3	2	1
Högskolan Väst	113	111	2	-	-	-
Södertörns högskola	72	50	29	9	5	4
<b>Övr enskilda utbildningsanordnare</b>						
Ersta Sköndal högskola	96	96	-	-	-	-
Röda Korsets Högskola	4	4	-	-	-	-
Sophiahemmet Högskola	3	3	-	-	-	-
<b>Totalt brutto, män</b>	<b>16 908</b>	<b>8 357</b>	<b>9 680</b>	<b>1 106</b>	<b>448</b>	<b>673</b>

1. Via VHS samordnade antagning; inklusive obehöriga sökande.

2. Via VHS samordnade antagning.

#### 4. Antal behöriga förstahandssökande till program och kurs, och därav ej tidigare i högskolan, efter universitet/högskola och antagningsresultat höstterminen 2009

4. Number of qualified first choice applicants and admitted to programmes and courses, and new higher education, by university and admission results, autumn term 2009

Universitet/högskola	Behöriga förstahandssökande <sup>1</sup>		Antagna <sup>2</sup>		Behöriga förstahands-sökande per antagen	
	Totalt	ej tidigare i högskolan	Totalt	ej tidigare i högskolan	Totalt	ej tidigare i högskolan
<b>Totalt netto, båda könen</b>	<b>306 883</b>	<b>94 448</b>	<b>234 880</b>	<b>66 513</b>	<b>1,3</b>	<b>1,4</b>
<b>Universitet</b>						
Uppsala universitet	21 661	5 655	17 234	3 793	1,3	1,5
Lunds universitet	26 034	8 629	21 592	6 216	1,2	1,4
Göteborgs universitet	30 598	8 838	21 452	4 496	1,4	2,0
Stockholms universitet	29 616	8 228	22 119	5 713	1,3	1,4
Umeå universitet	22 193	4 843	21 110	4 131	1,1	1,2
Linköpings universitet	11 246	5 633	8 377	3 769	1,3	1,5
Karolinska institutet	6 045	1 638	2 798	534	2,2	3,1
Kungl. Tekniska högskolan	6 013	3 253	5 003	2 669	1,2	1,2
Chalmers tekniska högskola	6 913	3 755	3 919	1 845	1,8	2,0
Luleå tekniska universitet	6 456	2 103	6 493	1 974	1,0	1,1
Handelshögskolan i Stockholm	746	470	365	221	2,0	2,1
Sveriges lantbruksuniversitet	4 557	1 707	2 981	638	1,5	2,7
Karlstads universitet	10 570	2 540	9 870	2 140	1,1	1,2
Mittuniversitetet	8 765	2 384	8 982	2 137	1,0	1,1
Växjö universitet	10 416	2 393	10 362	2 332	1,0	1,0
Örebro universitet	10 498	3 077	10 532	2 861	1,0	1,1
<b>Högskolor med vetenskapsområde</b>						
Blekinge tekniska högskola	3 779	933	4 168	973	0,9	1,0
Högskolan i Jönköping	10 328	3 595	6 884	2 460	1,5	1,5
Högskolan i Kalmar	6 735	2 335	7 087	1 948	1,0	1,2
Malmö högskola	12 263	3 708	11 833	3 260	1,0	1,1
Mälardalens högskola	8 441	2 094	8 400	1 946	1,0	1,1
<b>Övriga högskolor</b>						
Försvarshögskolan	834	278	541	138	1,5	2,0
Gymnastik- och idrottshögskolan	404	272	148	89	2,7	3,1
Högskolan i Borås	6 146	2 376	5 666	1 947	1,1	1,2
Högskolan Dalarna	9 490	2 056	10 036	1 925	0,9	1,1
Högskolan på Gotland	3 103	525	3 961	594	0,8	0,9
Högskolan i Gävle	7 733	1 808	9 294	1 785	0,8	1,0
Högskolan i Halmstad	5 507	1 926	6 428	2 120	0,9	0,9
Högskolan Kristianstad	5 027	1 477	5 902	1 591	0,9	0,9
Högskolan i Skövde	3 969	1 466	4 482	1 484	0,9	1,0
Högskolan Väst	4 581	1 877	4 122	1 521	1,1	1,2
Södertörns högskola	5 305	1 826	6 029	2 107	0,9	0,9
<b>Konstnärliga högskolor<sup>3</sup></b>						
Konstfack	35	8	35	9	1,0	0,9
<b>Övr enskilda utbildningsanordnare</b>						
Ersta Sköndal högskola	443	265	169	85	2,6	3,1
Röda Korsets Högskola	496	303	95	51	5,2	5,9
Sophiahemmet Högskola	511	274	104	34	4,9	8,1
<b>Totalt brutto, båda könen</b>	<b>307 457</b>	<b>94 548</b>	<b>268 573</b>	<b>71 536</b>	<b>1,1</b>	<b>1,3</b>

**4. (forts.)**

Universitet/högskola	Behöriga		Antagna <sup>2</sup>		Behöriga förstahands-	
	förstahandssökande <sup>1</sup>				sökande per antagen	
	Totalt	ej tidigare i högskolan	Totalt	ej tidigare i högskolan	Totalt	ej tidigare i högskolan
<b>Totalt netto, kvinnor</b>	<b>191 908</b>	<b>55 152</b>	<b>146 484</b>	<b>37 659</b>	<b>1,3</b>	<b>1,5</b>
<b>Universitet</b>						
Uppsala universitet	12 649	3 388	9 934	2 115	1,3	1,6
Lunds universitet	14 690	4 803	12 283	3 447	1,2	1,4
Göteborgs universitet	20 343	5 945	14 098	2 962	1,4	2,0
Stockholms universitet	19 246	5 175	14 566	3 600	1,3	1,4
Umeå universitet	14 296	2 892	13 649	2 414	1,0	1,2
Linköpings universitet	6 591	2 917	4 985	1 886	1,3	1,5
Karolinska institutet	4 557	1 147	2 189	388	2,1	3,0
Kungl. Tekniska högskolan	1 865	883	1 618	767	1,2	1,2
Chalmers tekniska högskola	1 966	1 011	1 123	520	1,8	1,9
Luleå tekniska universitet	3 705	1 013	3 709	938	1,0	1,1
Handelshögskolan i Stockholm	305	205	171	107	1,8	1,9
Sveriges lantbruksuniversitet	3 406	1 345	1 966	408	1,7	3,3
Karlstads universitet	7 449	1 723	6 816	1 348	1,1	1,3
Mittuniversitetet	5 793	1 485	5 916	1 299	1,0	1,1
Växjö universitet	6 640	1 366	6 634	1 301	1,0	1,0
Örebro universitet	6 660	1 908	6 702	1 733	1,0	1,1
<b>Högskolor med vetenskapsområde</b>						
Blekinge tekniska högskola	1 980	373	2 229	405	0,9	0,9
Högskolan i Jönköping	5 818	1 994	4 272	1 376	1,4	1,4
Högskolan i Kalmar	4 176	1 270	4 550	1 142	0,9	1,1
Malmö högskola	8 379	2 445	8 049	2 157	1,0	1,1
Mälardalens högskola	5 581	1 341	5 528	1 175	1,0	1,1
<b>Övriga högskolor</b>						
Försvarshögskolan	210	41	185	39	1,1	1,1
Gymnastik- och idrottshögskolan	221	148	89	57	2,5	2,6
Högskolan i Borås	4 615	1 639	4 191	1 267	1,1	1,3
Högskolan Dalarna	6 361	1 152	6 780	1 067	0,9	1,1
Högskolan på Gotland	1 730	248	2 335	300	0,7	0,8
Högskolan i Gävle	5 350	1 209	6 254	1 085	0,9	1,1
Högskolan i Halmstad	3 433	1 088	4 097	1 222	0,8	0,9
Högskolan Kristianstad	3 762	1 073	4 379	1 113	0,9	1,0
Högskolan i Skövde	2 462	800	2 862	851	0,9	0,9
Högskolan Väst	3 038	1 118	2 764	882	1,1	1,3
Södertörns högskola	3 597	1 276	4 055	1 462	0,9	0,9
<b>Konstnärliga högskolor<sup>3</sup></b>						
Konstfack	28	7	29	8	1,0	0,9
<b>Övr enskilda utbildningsanordnare</b>						
Ersta Sköndal högskola	378	226	139	68	2,7	3,3
Röda Korsets Högskola	421	264	71	41	5,9	6,4
Sophiahemmet Högskola	446	251	92	32	4,8	7,8
<b>Totalt brutto, kvinnor</b>	<b>192 147</b>	<b>55 169</b>	<b>169 309</b>	<b>40 982</b>	<b>1,1</b>	<b>1,3</b>

**4. (forts.)**

Universitet/högskola	Behöriga		Antagna <sup>2</sup>		Behöriga förstahands-	
	förstahandssökande <sup>1</sup>				sökande per antagen	
	Totalt	ej tidigare i högskolan	Totalt	ej tidigare i högskolan	Totalt	ej tidigare i högskolan
<b>Totalt netto, män</b>	<b>114 975</b>	<b>39 296</b>	<b>88 396</b>	<b>28 854</b>	<b>1,3</b>	<b>1,4</b>
<b>Universitet</b>						
Uppsala universitet	9 012	2 267	7 300	1 678	1,2	1,4
Lunds universitet	11 344	3 826	9 309	2 769	1,2	1,4
Göteborgs universitet	10 255	2 893	7 354	1 534	1,4	1,9
Stockholms universitet	10 370	3 053	7 553	2 113	1,4	1,4
Umeå universitet	7 897	1 951	7 461	1 717	1,1	1,1
Linköpings universitet	4 655	2 716	3 392	1 883	1,4	1,4
Karolinska institutet	1 488	491	609	146	2,4	3,4
Kungl. Tekniska högskolan	4 148	2 370	3 385	1 902	1,2	1,2
Chalmers tekniska högskola	4 947	2 744	2 796	1 325	1,8	2,1
Luleå tekniska universitet	2 751	1 090	2 784	1 036	1,0	1,1
Handelshögskolan i Stockholm	441	265	194	114	2,3	2,3
Sveriges lantbruksuniversitet	1 151	362	1 015	230	1,1	1,6
Karlstads universitet	3 121	817	3 054	792	1,0	1,0
Mittuniversitetet	2 972	899	3 066	838	1,0	1,1
Växjö universitet	3 776	1 027	3 728	1 031	1,0	1,0
Örebro universitet	3 838	1 169	3 830	1 128	1,0	1,0
<b>Högskolor med vetenskapsområde</b>						
Blekinge tekniska högskola	1 799	560	1 939	568	0,9	1,0
Högskolan i Jönköping	4 510	1 601	2 612	1 084	1,7	1,5
Högskolan i Kalmar	2 559	1 065	2 537	806	1,0	1,3
Malmö högskola	3 884	1 263	3 784	1 103	1,0	1,1
Mälardalens högskola	2 860	753	2 872	771	1,0	1,0
<b>Övriga högskolor</b>						
Försvarshögskolan	624	237	356	99	1,8	2,4
Gymnastik- och idrottshögskolan	183	124	59	32	3,1	3,9
Högskolan i Borås	1 531	737	1 475	680	1,0	1,1
Högskolan Dalarna	3 129	904	3 256	858	1,0	1,1
Högskolan på Gotland	1 373	277	1 626	294	0,8	0,9
Högskolan i Gävle	2 383	599	3 040	700	0,8	0,9
Högskolan i Halmstad	2 074	838	2 331	898	0,9	0,9
Högskolan Kristianstad	1 265	404	1 523	478	0,8	0,8
Högskolan i Skövde	1 507	666	1 620	633	0,9	1,1
Högskolan Väst	1 543	759	1 358	639	1,1	1,2
Södertörns högskola	1 708	550	1 974	645	0,9	0,9
<b>Konstnärliga högskolor<sup>3</sup></b>						
Konstfack	7	1	6	1	1,2	1,0
<b>Övr enskilda utbildningsanordnare</b>						
Ersta Sköndal högskola	65	39	30	17	2,2	2,3
Röda Korsets Högskola	75	39	24	10	3,1	3,9
Sophiahemmet Högskola	65	23	12	2	5,4	11,5
<b>Totalt brutto, män</b>	<b>115 310</b>	<b>39 379</b>	<b>99 264</b>	<b>30 554</b>	<b>1,2</b>	<b>1,3</b>

1. Via VHS samordnade antagning; inklusive obehöriga sökande. I redovisningen ingår endast sökande med fullständiga personnummer.

2. Via VHS samordnade antagning. I redovisningen ingår endast antagna med fullständiga personnummer

3. Till de flesta konstnärliga utbildningar sker antagning på annat sätt.

## 5. Antal behöriga förstahandssökande till program, indelat efter SUN-inriktning och ålder, höstterminen 2009

### 5. Number of qualified first choice applicants by field and age, autumn term 2009

Alla program, SUN-inriktning (1-siffernivå) Alla program, SUN-inriktning (2-siffernivå)	Totalt <sup>1</sup>	Ålder									
		-19	20	21	22	23	24	25-29	30-34	35-39	40-
<b>Samtliga, netto</b>	<b>131 475</b>	<b>24 078</b>	<b>19 968</b>	<b>16 974</b>	<b>12 202</b>	<b>9 652</b>	<b>7 645</b>	<b>19 292</b>	<b>8 416</b>	<b>6 031</b>	<b>7 217</b>
<b>Yrkesprogram, netto</b>	<b>74 717</b>	<b>15 099</b>	<b>12 099</b>	<b>10 060</b>	<b>6 595</b>	<b>4 841</b>	<b>3 645</b>	<b>9 737</b>	<b>4 912</b>	<b>3 612</b>	<b>4 117</b>
<b>Övriga program, grundnivå, netto</b>	<b>48 223</b>	<b>8 907</b>	<b>7 841</b>	<b>6 870</b>	<b>5 149</b>	<b>3 912</b>	<b>2 890</b>	<b>6 726</b>	<b>2 512</b>	<b>1 685</b>	<b>1 731</b>
<b>Övriga program, avancerad nivå, netto</b>	<b>8 614</b>	<b>72</b>	<b>31</b>	<b>60</b>	<b>470</b>	<b>908</b>	<b>1 119</b>	<b>2 849</b>	<b>997</b>	<b>736</b>	<b>1 372</b>
<b>Pedagogik och lärarutbildning</b>	<b>14 431</b>	<b>1 908</b>	<b>1 797</b>	<b>1 537</b>	<b>1 108</b>	<b>925</b>	<b>659</b>	<b>1 986</b>	<b>1 373</b>	<b>1 326</b>	<b>1 812</b>
Pedagogik och lärarutbildning	14 431	1 908	1 797	1 537	1 108	925	659	1 986	1 373	1 326	1 812
Yrkesexamensprogram	13 601	1 901	1 782	1 521	1 084	907	633	1 869	1 263	1 184	1 457
Folkhögskolläraexamen	68	-	-	-	-	-	-	10	15	17	26
Läraexamen	12 723	1 901	1 782	1 521	1 084	907	633	1 822	1 123	944	1 006
Specialläraexamen	363	-	-	-	-	-	-	5	54	95	209
Specialpedagogexamen	448	-	-	-	-	-	-	32	71	129	216
Övriga program, grundnivå	267	7	15	16	20	17	21	60	34	38	39
Pedagogik	267	7	15	16	20	17	21	60	34	38	39
Övriga program, avancerad nivå	568	-	-	-	4	1	5	57	77	105	319
Pedagogik och lärarutbildning, allmän	15	-	-	-	1	-	-	2	-	3	9
Pedagogik	160	-	-	-	3	-	2	23	27	34	71
Pedagogik och lärarutbildning, övrig/ospec	393	-	-	-	-	1	3	32	50	68	239
<b>Humaniora och konst</b>	<b>5 588</b>	<b>997</b>	<b>871</b>	<b>740</b>	<b>565</b>	<b>464</b>	<b>397</b>	<b>891</b>	<b>290</b>	<b>147</b>	<b>226</b>
Konst och media	3 244	684	527	495	349	282	218	462	123	49	55
Övriga program, grundnivå	3 150	684	527	495	347	275	201	432	108	39	42
Konst och media, allmän utbildning	113	29	17	15	13	12	5	17	2	3	-
Bild- och formkonst	21	2	1	6	2	1	2	6	1	-	-
Musik, dans och dramatik	199	23	32	38	23	19	21	28	9	2	4
Medieproduktion	2 232	550	405	357	233	181	121	258	76	26	25
Formgivning	499	68	65	74	65	54	41	99	17	8	8
Konsthantverk	86	12	7	5	11	8	11	24	3	-	5
Övriga program, avancerad nivå	94	-	-	-	2	7	17	30	15	10	13
Konst och media, allmän utbildning	20	-	-	-	1	1	3	4	-	3	8
Bild- och formkonst	9	-	-	-	-	1	1	3	2	1	1
Musik, dans och dramatik	11	-	-	-	-	1	1	4	-	2	3
Medieproduktion	34	-	-	-	-	3	7	12	7	4	1
Formgivning	9	-	-	-	1	1	-	2	5	-	-
Konst och media, övrig/ ospec	11	-	-	-	-	-	5	5	1	-	-
Humaniora	2 344	313	344	245	216	182	179	429	167	98	171
Övriga program, grundnivå	1 875	313	344	243	199	156	129	272	94	53	72
Humaniora, allmän inriktning	93	17	25	16	7	8	6	7	6	-	1
Religion	228	28	33	22	27	8	13	24	13	23	37
Främmande språk	579	106	112	75	74	45	34	82	31	10	10
Svenska och litteraturvetenskap	20	5	4	4	2	-	1	3	-	-	1
Historia och arkeologi	599	100	106	69	45	60	51	110	26	15	17
Filosofi och logik	128	25	18	23	21	9	8	15	4	3	2
Humaniora, övrig/ospec inriktning	228	32	46	34	23	26	16	31	14	2	4
Övriga program, avancerad nivå	469	-	-	2	17	26	50	157	73	45	99
Religion	45	-	-	-	1	1	3	10	8	8	14
Främmande språk	176	-	-	2	2	11	15	52	35	13	46
Svenska och litteraturvetenskap	22	-	-	-	-	1	1	6	2	6	6
Historia och arkeologi	145	-	-	-	10	9	18	60	16	9	23
Filosofi och logik	22	-	-	-	1	-	3	5	4	5	4
Humaniora, övrig/ospec inriktning	59	-	-	-	3	4	10	24	8	4	6
<b>Samhällsvetenskap, juridik, handel, adm.</b>	<b>37 646</b>	<b>6 472</b>	<b>6 020</b>	<b>5 325</b>	<b>3 886</b>	<b>3 033</b>	<b>2 477</b>	<b>5 728</b>	<b>1 902</b>	<b>1 370</b>	<b>1 433</b>
Samhälls- och beteendevetenskap	9 516	1 105	1 211	1 255	937	842	764	1 942	604	398	458
Yrkesexamensprogram	1 879	67	109	188	191	166	163	463	205	153	174
Psykologexamen	1 841	67	109	188	191	166	163	463	199	145	150
Psykoterapeutexamen	38	-	-	-	-	-	-	-	6	8	24

## 5. (forts.)

Alla program, SUN-inriktning (1-siffernivå)	Alla program, SUN-inriktning (2-siffernivå)	Totalt <sup>1</sup>	Ålder									
			-19	20	21	22	23	24	25-29	30-34	35-39	40-
Övriga program, grundnivå		6 306	1 038	1 102	1 062	699	542	392	852	265	172	182
Samhälls- och beteendevetenskap, allmän		974	145	230	202	102	81	52	109	26	13	14
Psykologi		617	76	74	90	60	41	31	96	60	31	58
Sociologi, etnologi och kulturgeografi		1 580	274	238	230	166	134	125	235	74	50	54
Statsvetenskap		932	178	161	152	110	88	53	137	26	13	14
Nationalekonomi och ekonomisk historia		229	27	22	18	15	20	16	55	24	20	12
Samhälls/beteende vetenskap, övrig/ospec		1 974	338	377	370	246	178	115	220	55	45	30
Övriga program, avancerad nivå		1 331	-	-	5	47	134	209	627	134	73	102
Samhälls/beteendevetenskap, allmän		92	-	-	-	1	11	19	51	5	1	4
Psykologi		153	-	-	2	4	8	15	56	19	14	35
Sociologi, etnologi och kulturgeografi		155	-	-	-	2	15	17	79	19	13	10
Statsvetenskap		472	-	-	3	24	48	90	234	41	19	13
Nationalekonomi och ekonomisk historia		176	-	-	-	11	25	27	86	14	5	8
Samhälls/beteende vetenskap, övrig/ospec		283	-	-	-	5	27	41	121	36	21	32
Journalistik och information		3 563	510	495	453	388	325	266	620	216	151	139
Övriga program, grundnivå		3 063	510	495	453	367	292	222	425	136	100	63
Journalistik och medievetskap		2 768	487	467	425	337	264	200	358	109	81	40
Biblioteks- och dokumentationsvetenskap		295	23	28	28	30	28	22	67	27	19	23
Övriga program, avancerad nivå		500	-	-	-	21	33	44	195	80	51	76
Journalistik och medievetskap		211	-	-	-	13	17	26	94	33	13	15
Biblioteks- och dokumentationsvetenskap		289	-	-	-	8	16	18	101	47	38	61
Företagsekonomi, handel och administration		18 798	3 368	3 091	2 748	2 020	1 503	1 142	2 543	913	715	755
Yrkesexamensprogram		5 121	1 417	1 215	913	578	316	198	340	80	42	22
Civilekonomexamen		5 121	1 417	1 215	913	578	316	198	340	80	42	22
Övriga program, grundnivå		11 985	1 951	1 876	1 831	1 374	1 009	698	1 647	633	503	463
Företagsekonomi, handel, adm., allmän		6 004	1 195	1 131	957	655	444	285	751	252	189	145
Inköp, försäljning och distribution		1 476	273	210	197	141	117	103	217	74	59	85
Marknadsföring		579	119	97	118	97	62	27	33	14	8	4
Redovisning och beskattning		218	34	29	28	24	23	12	39	13	10	6
Ledning och administration		2 663	204	275	397	343	269	193	462	192	177	151
Kontorsservice och sekreterartjänster		283	14	8	8	16	20	17	57	49	45	49
Företagsekonomi, handel, adm., övrig/ospec		762	112	126	126	98	74	61	88	39	15	23
Övriga program, avancerad nivå		1 692	-	-	4	68	178	246	556	200	170	270
Företagsekonomi, handel, adm., allmän		512	-	-	1	25	58	77	171	84	53	43
Marknadsföring		186	-	-	-	8	28	53	84	8	4	1
Bank, försäkring och finansiering		60	-	-	1	6	7	5	29	8	2	2
Redovisning och beskattning		85	-	-	1	5	10	18	29	5	11	6
Ledning och administration		753	-	-	1	22	69	75	198	88	87	213
Företagsekonomi, handel, adm., övrig/ospec		97	-	-	-	2	6	18	46	7	13	5
Juridik och rättsvetenskap		5 770	1 489	1 223	869	541	363	306	623	169	106	81
Yrkesexamensprogram		5 218	1 372	1 098	783	490	335	284	556	150	88	62
Juris kandidatexamen		5 218	1 372	1 098	783	490	335	284	556	150	88	62
Övriga program, grundnivå		510	117	125	86	49	26	21	50	14	11	11
Juridik och rättsvetenskap		510	117	125	86	49	26	21	50	14	11	11
Övriga program, avancerad nivå		42	-	-	-	2	2	1	17	5	7	8
Juridik och rättsvetenskap		42	-	-	-	2	2	1	17	5	7	8
<b>Naturvetenskap, matematik och data</b>		<b>6 526</b>	<b>1 296</b>	<b>975</b>	<b>833</b>	<b>640</b>	<b>525</b>	<b>383</b>	<b>1 013</b>	<b>396</b>	<b>229</b>	<b>236</b>
Biologi och miljövetenskap		1 209	203	178	161	136	112	92	193	68	35	31
Övriga program, grundnivå		1 045	203	178	160	118	93	68	132	44	26	23
Biologi och miljövetenskap, allmän		13	4	-	4	1	3	1	-	-	-	-
Biologi och biokemi		565	129	100	89	68	43	30	66	19	8	13
Miljövetenskap		467	70	78	67	49	47	37	66	25	18	10
Övriga program, avancerad nivå		164	-	-	1	18	19	24	61	24	9	8
Biologi och biokemi		80	-	-	-	16	9	13	28	10	2	2
Miljövetenskap		62	-	-	1	2	6	8	25	11	4	5
Biologi och miljövetenskap, övrig/ospec		22	-	-	-	4	3	8	3	3	3	1
Fysik, kemi och geovetenskap		823	188	150	99	85	72	47	102	36	21	23
Övriga program, grundnivå		745	188	150	99	76	54	34	80	27	18	19
Fysik		82	25	14	9	5	3	3	9	7	5	2
Kemi		50	16	9	5	4	1	1	6	4	2	2



## 5. (forts.)

Alla program, SUN-inriktning (1-siffernivå)	Totalt <sup>1</sup>	Ålder										
		-19	20	21	22	23	24	25-29	30-34	35-39	40-	
Alla program, SUN-inriktning (2-siffernivå)												
Geovetenskap och naturgeografi	323	50	61	49	38	35	18	39	14	7	12	
Fysik, kemi och geovetenskap, övrig/ospec	290	97	66	36	29	15	12	26	2	4	3	
Övriga program, avancerad nivå	78	-	-	-	9	18	13	22	9	3	4	
Fysik, kemi och geovetenskap, allmän	1	-	-	-	-	-	-	-	1	-	-	
Fysik	16	-	-	-	2	4	3	4	2	-	1	
Kemi	37	-	-	-	6	10	7	9	2	1	2	
Geovetenskap och naturgeografi	24	-	-	-	1	4	3	9	4	2	1	
Matematik och övrig naturvetenskap	260	45	29	27	15	27	25	53	23	6	10	
Övriga program, grundnivå	216	45	29	27	13	19	21	39	13	4	6	
Matematik och naturvetenskap, allmän	16	7	2	1	1	-	2	3	-	-	-	
Matematik	82	15	9	10	2	6	9	18	8	1	4	
Statistik	42	3	6	10	3	5	5	8	1	1	-	
Matematik och naturvetenskap, övrig/ospec	76	20	12	6	7	8	5	10	4	2	2	
Övriga program, avancerad nivå	44	-	-	-	2	8	4	14	10	2	4	
Matematik	20	-	-	-	2	4	3	3	7	-	1	
Statistik	24	-	-	-	-	4	1	11	3	2	3	
Data	4 234	860	618	546	404	314	219	665	269	167	172	
Övriga program, grundnivå	4 049	860	618	545	392	289	202	608	245	146	144	
Datavetenskap och systemvetenskap	3 917	831	596	527	382	274	198	591	237	139	142	
Data, övrig/ospec utbildning	132	29	22	18	10	15	4	17	8	7	2	
Övriga program, avancerad nivå	185	-	-	1	12	25	17	57	24	21	28	
Data, allmän utbildning	15	-	-	-	1	-	2	5	3	1	3	
Datavetenskap och systemvetenskap	170	-	-	1	11	25	15	52	21	20	25	
<b>Teknik och tillverkning</b>	<b>22 915</b>	<b>6 130</b>	<b>4 194</b>	<b>3 298</b>	<b>1 964</b>	<b>1 670</b>	<b>1 258</b>	<b>2 663</b>	<b>843</b>	<b>457</b>	<b>438</b>	
Teknik och teknisk industri	15 787	4 601	2 944	2 151	1 281	1 105	826	1 682	564	316	317	
Yrkesexamensprogram	11 429	4 018	2 540	1 810	886	593	360	780	232	107	103	
Civilingenjörsexamen	8 220	3 307	1 968	1 330	592	348	191	348	80	33	23	
Högskoleingenjörsexamen	2 856	650	508	434	259	214	141	375	136	71	68	
Sjöingenjör- och maskinteknikerexamen	353	61	64	46	35	31	28	57	16	3	12	
Övriga program, grundnivå	2 782	511	373	301	209	187	150	455	251	160	185	
Teknik och teknisk industri, allmän	89	16	13	8	6	10	7	10	9	5	5	
Maskinteknik och verkstadsteknik	311	56	39	27	20	19	10	48	44	26	22	
Energi- och elektroteknik	584	100	61	74	44	34	28	99	50	34	60	
Elektronik, datateknik och automation	1 431	254	205	150	101	99	86	240	130	81	85	
Kemi- och bioteknik	53	5	7	11	5	2	3	8	5	2	5	
Fordons- och farkostteknik	79	38	12	4	3	1	2	11	2	3	3	
Industriell ekonomi och organisation	149	22	23	15	21	11	11	30	8	5	3	
Teknik och teknisk industri, övrig/ospec	86	20	13	12	9	11	3	9	3	4	2	
Övriga program, avancerad nivå	1 584	72	31	41	186	327	318	448	83	49	29	
Teknik och teknisk industri, allmän	68	-	-	3	20	20	13	9	3	-	-	
Maskinteknik och verkstadsteknik	332	-	-	3	36	86	81	99	11	8	8	
Energi- och elektroteknik	85	-	-	1	9	12	16	34	8	4	1	
Elektronik, datateknik och automation	364	-	-	4	54	79	76	98	32	14	7	
Kemi- och bioteknik	67	-	-	-	13	25	10	13	3	1	2	
Fordons- och farkostteknik	46	-	-	-	3	19	10	12	1	-	1	
Industriell ekonomi och organisation	433	-	-	8	37	75	96	165	24	19	9	
Teknik och teknisk industri, övrig/ospec	194	72	31	23	14	12	18	19	1	3	1	
Material och tillverkning	399	77	55	39	30	31	25	74	30	20	18	
Yrkesexamensprogram	157	48	28	22	11	11	3	13	9	8	4	
Civilingenjörsexamen	69	32	12	14	2	3	-	3	1	2	-	
Högskoleingenjörsexamen	88	16	16	8	9	8	3	10	8	6	4	
Övriga program, grundnivå	188	29	27	16	13	12	12	42	17	10	10	
Tillverkning av textilier/konfektion/lädervaror	45	5	5	4	7	6	2	14	2	-	-	
Tillverkning av trä/pappers/glas m.m.	101	17	15	10	3	5	7	18	10	6	10	
Berg- och mineralteknik	42	7	7	2	3	1	3	10	5	4	-	
Övriga program, avancerad nivå	54	-	-	1	6	8	10	19	4	2	4	
Material och tillverkning, allmän inriktning	13	-	-	-	-	3	2	4	3	-	1	
Tillverkning av textilier/konfektion/lädervaror	13	-	-	-	1	-	1	8	1	2	-	
Tillverkning, övrig/ospec inriktning	28	-	-	1	5	5	7	7	-	-	3	

## 5. (forts.)

Alla program, SUN-inriktning (1-siffernivå)	Totalt <sup>1</sup>	Ålder									
		-19	20	21	22	23	24	25-29	30-34	35-39	40-
Alla program, SUN-inriktning (2-siffernivå)											
Samhällsbyggnad och byggnadsteknik	6 732	1 452	1 195	1 108	653	534	408	908	250	121	103
Yrkesexamensprogram	5 648	1 361	1 106	1 025	549	417	283	598	173	80	56
Arkitektexamen	1 965	457	351	336	206	147	110	247	70	26	15
Brandingenjörsexamen	367	66	70	78	35	43	20	38	10	5	2
Civilingenjörsexamen	1 439	438	358	270	122	85	54	88	16	4	4
Högskoleingenjörsexamen	1 572	360	277	292	148	103	75	186	62	40	29
Landskapsarkitektexamen	234	26	44	46	32	31	18	28	6	2	1
Landskapsingenjörsexamen	71	14	6	3	6	8	6	11	9	3	5
Övriga program, grundnivå	640	91	89	80	60	58	39	113	44	30	36
Samhällsbyggnad/byggnadsteknik, allmän	91	7	12	7	5	6	3	23	7	9	12
Samhällsbyggnad och arkitektur	198	25	29	35	23	23	17	28	8	6	4
Byggnadsteknik och anläggningsteknik	266	40	34	26	19	20	15	53	26	14	19
Samhällsbyggnad/byggnadsteknik, övrig/ospec	85	19	14	12	13	9	4	9	3	1	1
Övriga program, avancerad nivå	452	-	-	3	45	59	87	202	34	11	11
Samhällsbyggnad/byggnadsteknik, allmän	12	-	-	-	-	1	-	6	2	2	1
Samhällsbyggnad och arkitektur	315	-	-	3	22	31	67	151	27	7	7
Byggnadsteknik och anläggningsteknik	125	-	-	-	23	27	20	45	5	2	3
<b>Lant- och skogsbruk samt djursjukvård</b>	<b>2 288</b>	<b>439</b>	<b>414</b>	<b>297</b>	<b>259</b>	<b>166</b>	<b>139</b>	<b>350</b>	<b>101</b>	<b>63</b>	<b>60</b>
Lantbruk, trädgård, skog och fiske	678	85	117	96	73	43	45	109	35	39	36
Yrkesexamensprogram	461	74	104	82	59	34	34	54	11	7	2
Agronomexamen	194	38	48	39	23	12	12	16	2	4	-
Hortonomexamen	10	5	2	3	-	-	-	-	-	-	-
Jägmästarexamen	144	26	46	24	16	12	8	11	1	-	-
Lantmästarexamen	48	-	-	4	12	7	8	13	3	-	1
Skogsmästarexamen	65	5	8	12	8	3	6	14	5	3	1
Övriga program, grundnivå	210	11	13	14	14	9	11	50	22	32	34
Lantbruk	12	2	2	2	1	-	2	2	-	-	1
Trädgård	119	8	9	10	10	8	7	34	12	10	11
Skog	79	1	2	2	3	1	2	14	10	22	22
Övriga program, avancerad nivå	7	-	-	-	-	-	-	5	2	-	-
Lantbruk	7	-	-	-	-	-	-	5	2	-	-
Djursjukvård	1 610	354	297	201	186	123	94	241	66	24	24
Yrkesexamensprogram	737	177	153	98	76	42	42	94	26	15	14
Veterinärexamen	737	177	153	98	76	42	42	94	26	15	14
Övriga program, grundnivå	873	177	144	103	110	81	52	147	40	9	10
Djursjukvård	873	177	144	103	110	81	52	147	40	9	10
<b>Hälso- och sjukvård samt social omsorg</b>	<b>33 540</b>	<b>4 923</b>	<b>4 230</b>	<b>3 734</b>	<b>2 865</b>	<b>2 192</b>	<b>1 816</b>	<b>5 570</b>	<b>3 145</b>	<b>2 246</b>	<b>2 819</b>
Hälso- och sjukvård	25 104	3 703	3 215	2 816	2 067	1 580	1 308	4 138	2 396	1 712	2 169
Yrkesexamensprogram	22 006	3 393	2 923	2 548	1 809	1 382	1 128	3 568	2 093	1 464	1 698
Apotekarexamen	239	81	51	31	18	9	9	17	9	5	9
Arbetssterapeutexamen	547	64	66	62	47	40	33	92	62	39	42
Audionomexamen	137	14	10	11	16	5	8	27	11	15	20
Barnmorskeexamen	438	-	-	-	-	5	12	159	126	80	56
Biomedicinsk analytikerexamen	411	59	51	42	27	18	23	86	45	25	35
Dietistexamen	513	86	84	92	68	41	36	69	16	12	9
Logopedexamen	531	73	88	86	68	34	34	80	30	18	20
Läkarexamen	4 548	1 016	798	661	422	324	240	594	252	144	97
Optikerexamen	92	24	18	17	9	2	8	10	2	1	1
Ortopedingenjörsexamen	26	5	5	6	3	-	1	5	1	-	-
Receptarieexamen	185	21	17	14	9	11	9	41	20	26	17
Röntgensjuksköterskeexamen	352	31	42	33	19	20	21	59	51	34	42
Sjukgymnastexamen	2 323	486	402	398	266	201	116	267	90	54	43
Sjukhusfysikerexamen	65	14	21	10	4	3	2	4	1	4	2
Sjuksköterskeexamen	7 276	1 127	1 000	890	674	502	424	1 173	658	397	431
Specialistsjuksköterskeexamen	2 551	-	-	-	4	16	47	608	571	537	768
Tandhygienistexamen	744	78	90	62	69	68	47	139	77	50	64
Tandläkarexamen	828	200	150	113	71	66	41	95	47	15	30
Tandteknikerexamen	200	14	30	20	15	17	17	43	24	8	12

## 5. (forts.)

Alla program, SUN-inriktning (1-siffernivå)	Totalt <sup>1</sup>	Ålder									
		-19	20	21	22	23	24	25-29	30-34	35-39	40-
Alla program, SUN-inriktning (2-siffernivå)											
Övriga program, grundnivå	2 190	310	292	267	234	152	128	339	163	130	175
Hälso- och sjukvård, allmän utbildning	1 380	195	179	161	145	104	78	223	102	89	104
Medicin	320	71	65	60	39	27	21	25	6	2	4
Omvårdnad	351	36	40	38	43	14	23	62	33	23	39
Tandvård	43	-	2	1	5	2	-	9	10	5	9
Tekniskt inriktad vårdutbildning	23	5	3	2	1	2	1	-	4	4	1
Terapi, rehabilitering och kostbehandling	73	3	3	5	1	3	5	20	8	7	18
Övriga program, avancerad nivå	908	-	-	1	24	46	52	231	140	118	296
Hälso- och sjukvård, allmän utbildning	369	-	-	-	6	8	23	99	71	48	114
Medicin	129	-	-	1	10	10	8	36	14	15	35
Omvårdnad	147	-	-	-	1	1	4	14	27	25	75
Tekniskt inriktad vårdutbildning	53	-	-	-	2	5	3	19	8	7	9
Terapi, rehabilitering och kostbehandling	75	-	-	-	3	11	3	22	8	8	20
Farmaci	42	-	-	-	2	5	5	21	3	2	4
Hälso- och sjukvård, övrig/ospec	93	-	-	-	-	6	6	20	9	13	39
Socialt arbete och omsorg	8 436	1 220	1 015	918	798	612	508	1 432	749	534	650
Yrkesexamensprogram	7 485	1 146	932	856	736	556	452	1 241	629	441	496
Socionomexamen	7 181	1 146	930	848	724	540	440	1 177	582	388	406
Studie- och yrkesvägledarexamen	304	-	2	8	12	16	12	64	47	53	90
Övriga program, grundnivå	757	74	83	62	61	52	49	126	93	63	94
Socialt arbete och vägledning	757	74	83	62	61	52	49	126	93	63	94
Övriga program, avancerad nivå	194	-	-	-	1	4	7	65	27	30	60
Barn och ungdom	18	-	-	-	-	2	1	7	3	3	2
Socialt arbete och vägledning	176	-	-	-	1	2	6	58	24	27	58
<b>Tjänster</b>	<b>4 241</b>	<b>699</b>	<b>607</b>	<b>627</b>	<b>495</b>	<b>369</b>	<b>306</b>	<b>650</b>	<b>224</b>	<b>126</b>	<b>138</b>
Personliga tjänster	2 549	509	450	326	321	238	178	325	94	60	48
Övriga program, grundnivå	2 510	509	450	326	317	233	175	309	88	58	45
Hotell, restaurang och storhushåll	382	71	60	48	49	29	30	58	20	10	7
Turism, resor och fritid	767	153	145	102	106	77	55	91	22	11	5
Idrott och friskvård	1 361	285	245	176	162	127	90	160	46	37	33
Övriga program, avancerad nivå	39	-	-	-	4	5	3	16	6	2	3
Turism, resor och fritid	11	-	-	-	1	1	-	4	2	1	2
Idrott och friskvård	28	-	-	-	3	4	3	12	4	1	1
Transporttjänster	996	163	123	149	99	84	72	173	58	32	43
Yrkesexamensprogram	735	125	97	124	77	59	45	121	38	22	27
Sjökaptens- och styrmansexamen	735	125	97	124	77	59	45	121	38	22	27
Övriga program, grundnivå	261	38	26	25	22	25	27	52	20	10	16
Transporttjänster	261	38	26	25	22	25	27	52	20	10	16
Miljövård och miljöskydd	238	15	14	13	17	15	22	65	40	21	16
Övriga program, grundnivå	124	15	14	13	15	7	12	26	12	4	6
Miljövård och miljöskydd, allmän	90	13	12	11	13	6	9	16	7	1	2
Miljövårdsteknik och miljökontroll	23	1	1	1	2	1	2	6	4	2	3
Naturvård och djurskydd	11	1	1	1	-	-	1	4	1	1	1
Övriga program, avancerad nivå	114	-	-	-	2	8	10	39	28	17	10
Miljövård och miljöskydd, allmän	81	-	-	-	-	6	6	29	18	14	8
Miljövårdsteknik och miljökontroll	33	-	-	-	2	2	4	10	10	3	2
Säkerhetstjänster	476	12	22	149	62	32	34	88	33	13	31
Yrkesexamensprogram	325	-	17	144	58	26	24	47	6	1	2
Officersexamen	325	-	17	144	58	26	24	47	6	1	2
Övriga program, grundnivå	33	12	5	4	3	1	1	4	2	1	-
Säkerhet i samhället	33	12	5	4	3	1	1	4	2	1	-
Övriga program, avancerad nivå	118	-	-	1	1	5	9	37	25	11	29
Säkerhet i samhället	29	-	-	-	-	2	1	5	8	6	7
Arbetsmiljö och arbetarskydd	89	-	-	1	1	3	8	32	17	5	22
<b>Allmän utbildning</b>	<b>4 425</b>	<b>1 214</b>	<b>864</b>	<b>639</b>	<b>437</b>	<b>321</b>	<b>225</b>	<b>458</b>	<b>146</b>	<b>67</b>	<b>54</b>
Bred, generell utbildning	4 425	1 214	864	639	437	321	225	458	146	67	54
Övriga program, grundnivå	4 425	1 214	864	639	437	321	225	458	146	67	54
Bred, generell utbildning	4 425	1 214	864	639	437	321	225	458	146	67	54
<b>Okänd</b>	<b>19</b>	<b>-</b>	<b>2</b>	<b>3</b>	<b>-</b>	<b>2</b>	<b>-</b>	<b>8</b>	<b>1</b>	<b>1</b>	<b>2</b>

1. Via VHS samordnade antagning. Endast behöriga förstahandssökande med fullständiga personnummer redovisas.

## 6A. Antal behöriga förstahandssökande och antagna till yrkesexamensprogram, efter typ av yrkesexamensprogram och kön, höstterminen 2009

6A. Number of qualified first choice applicants and admitted to National programme for professional degree by sex, autumn term 2009

Programområde Yrkesexamensprogram	Förstahandssökande <sup>1</sup>			Antagna <sup>2</sup>			Förstahandssökande per antagen		
	Totalt	Kvinnor	Män	Totalt	Kvinnor	Män	Totalt	Kvinnor	Män
	<b>Samtliga, netto</b>	<b>131 475</b>	<b>77 433</b>	<b>54 042</b>	<b>84 777</b>	<b>47 638</b>	<b>37 139</b>	<b>1,6</b>	<b>1,6</b>
<b>Yrkesprogram, netto</b>	<b>74 717</b>	<b>46 380</b>	<b>28 337</b>	<b>41 311</b>	<b>24 351</b>	<b>16 960</b>	<b>1,8</b>	<b>1,9</b>	<b>1,7</b>
<b>Juridik och samhällsvetenskap</b>	<b>19 361</b>	<b>13 045</b>	<b>6 316</b>	<b>6 867</b>	<b>4 390</b>	<b>2 477</b>	<b>2,8</b>	<b>3,0</b>	<b>2,5</b>
Civilekonomexamen	5 121	2 480	2 641	2 507	1 270	1 237	2,0	2,0	2,1
Juristexamen	5 218	3 188	2 030	1 461	801	660	3,6	4,0	3,1
Psykologexamen	1 841	1 303	538	480	325	155	3,8	4,0	3,5
Socionomexamen	7 181	6 074	1 107	2 430	2 001	429	3,0	3,0	2,6
<b>Undervisning</b>	<b>13 905</b>	<b>10 430</b>	<b>3 475</b>	<b>12 219</b>	<b>9 248</b>	<b>2 971</b>	<b>1,1</b>	<b>1,1</b>	<b>1,2</b>
Speciallärarexamen	363	341	22	317	294	23	1,1	1,2	1,0
Folkhögskollärarexamen	68	41	27	43	28	15	1,6	1,5	1,8
Lärarexamen	12 723	9 379	3 344	11 179	8 323	2 856	1,1	1,1	1,2
Specialpedagogexamen	448	409	39	391	353	38	1,1	1,2	1,0
Studie- och yrkesvägledarexamen	304	261	43	310	269	41	1,0	1,0	1,0
<b>Naturvetenskap</b>	<b>424</b>	<b>329</b>	<b>95</b>	<b>462</b>	<b>356</b>	<b>106</b>	<b>0,9</b>	<b>0,9</b>	<b>0,9</b>
Apotekarexamen	239	162	77	213	142	71	1,1	1,1	1,1
Receptarieexamen	185	167	18	249	214	35	0,7	0,8	0,5
<b>Teknik</b>	<b>17 664</b>	<b>4 899</b>	<b>12 765</b>	<b>12 807</b>	<b>3 471</b>	<b>9 336</b>	<b>1,4</b>	<b>1,4</b>	<b>1,4</b>
<b>Arkitektexamen</b>	<b>1 965</b>	<b>1 070</b>	<b>895</b>	<b>354</b>	<b>186</b>	<b>168</b>	<b>5,6</b>	<b>5,8</b>	<b>5,3</b>
Brandingenjörsexamen	367	87	280	102	32	70	3,6	2,7	4,0
Civilingenjörsexamen	9 728	2 626	7 102	7 395	2 114	5 281	1,3	1,2	1,3
Högskoleingenjörsexamen	4 516	974	3 542	4 634	1 112	3 522	1,0	0,9	1,0
Sjökaptensexamen	735	121	614	195	30	165	3,8	4,0	3,7
Sjöingenjörsexamen	353	21	332	174	9	165	2,0	2,3	2,0
<b>Lant- och skogsbruk</b>	<b>766</b>	<b>460</b>	<b>306</b>	<b>585</b>	<b>361</b>	<b>224</b>	<b>1,3</b>	<b>1,3</b>	<b>1,4</b>
Agronomexamen	194	155	39	190	154	36	1,0	1,0	1,1
Hortonomexamen	10	6	4	13	8	5	0,8	0,8	0,8
Jägmästarexamen	144	35	109	94	27	67	1,5	1,3	1,6
Lantmästarexamen	48	17	31	43	18	25	1,1	0,9	1,2
Landskapsarkitektexamen	234	193	41	128	102	26	1,8	1,9	1,6
Landskapsingenjörsexamen	71	47	24	64	48	16	1,1	1,0	1,5
Skogsmästarexamen	65	7	58	55	6	49	1,2	1,2	1,2
<b>Medicin och odontologi</b>	<b>6 243</b>	<b>3 937</b>	<b>2 306</b>	<b>1 090</b>	<b>625</b>	<b>465</b>	<b>5,7</b>	<b>6,3</b>	<b>5,0</b>
Läkarexamen	4 548	2 612	1 936	687	331	356	6,6	7,9	5,4
Optikerexamen	92	73	19	87	74	13	1,1	1,0	1,5
Psykoterapeutexamen	38	34	4	16	14	2	2,4	2,4	2,0
Tandläkarexamen	828	553	275	197	117	80	4,2	4,7	3,4
Veterinärexamen	737	665	72	103	89	14	7,2	7,5	5,1
<b>Vård och omsorg</b>	<b>16 114</b>	<b>13 261</b>	<b>2 853</b>	<b>7 292</b>	<b>5 986</b>	<b>1 306</b>	<b>2,2</b>	<b>2,2</b>	<b>2,2</b>
Arbetsterapeutexamen	547	471	76	397	351	46	1,4	1,3	1,7
Audionomexamen	137	109	28	130	101	29	1,1	1,1	1,0
Barnmorskeexamen	438	435	3	147	145	2	3,0	3,0	1,5
Biomedicinsk analytikerexamen	411	311	100	466	344	122	0,9	0,9	0,8
Dietistexamen	513	471	42	50	43	7	10,3	11,0	6,0
Logopedexamen	531	473	58	173	143	30	3,1	3,3	1,9
Ortopedingenjörsexamen	26	12	14	26	14	12	1,0	0,9	1,2
Röntgensjuksköterskeexamen	352	236	116	251	168	83	1,4	1,4	1,4
Sjukhusfysikerexamen	65	29	36	64	33	31	1,0	0,9	1,2
Sjukgymnastexamen	2 323	1 536	787	496	342	154	4,7	4,5	5,1
Sjuksköterskeexamen	7 276	6 195	1 081	2 901	2 448	453	2,5	2,5	2,4
Specialistsjuksköterskeexamen	2 551	2 153	398	1 855	1 555	300	1,4	1,4	1,3
Tandhygienistexamen	744	678	66	307	278	29	2,4	2,4	2,3
Tandteknikerexamen	200	152	48	103	78	25	1,9	1,9	1,9
<b>Övrigt område</b>	<b>325</b>	<b>24</b>	<b>301</b>	<b>150</b>	<b>15</b>	<b>135</b>	<b>2,2</b>	<b>1,6</b>	<b>2,2</b>
Officersexamen	325	24	301	150	15	135	2,2	1,6	2,2

1. Via VHS samordnade antagning. Endast sökande och antagna med fullständiga personnummer ingår i redovisningen.

## 6B. Antal behöriga förstahandssökande och antagna till program indelat efter SUN-inriktning och kön, höstterminen 2009

6B. Number of qualified first choice applicants and admitted to programme by field and sex, autumn term 2009

Alla program, SUN-inriktning (1-siffernivå) Alla program, SUN-inriktning (2-siffernivå)	Förstahandssökande <sup>1</sup>			Antagna <sup>1</sup>			Förstahandssökande per antagen		
	Totalt	Kvinnor	Män	Totalt	Kvinnor	Män	Totalt	Kvinnor	Män
<b>Samtliga, netto</b>	<b>131 475</b>	<b>77 433</b>	<b>54 042</b>	<b>84 777</b>	<b>47 638</b>	<b>37 139</b>	<b>1,6</b>	<b>1,6</b>	<b>1,5</b>
<b>Yrkesprogram, netto</b>	<b>74 717</b>	<b>46 380</b>	<b>28 337</b>	<b>41 311</b>	<b>24 351</b>	<b>16 960</b>	<b>1,8</b>	<b>1,9</b>	<b>1,7</b>
<b>Övriga program, grundnivå, netto<sup>3</sup></b>	<b>48 223</b>	<b>26 127</b>	<b>22 096</b>	<b>36 886</b>	<b>19 533</b>	<b>17 353</b>	<b>1,3</b>	<b>1,3</b>	<b>1,3</b>
<b>Övriga program, avancerad nivå, netto<sup>3</sup></b>	<b>8 614</b>	<b>4 949</b>	<b>3 665</b>	<b>7 169</b>	<b>4 102</b>	<b>3 067</b>	<b>1,2</b>	<b>1,2</b>	<b>1,2</b>
<b>Pedagogik och lärarutbildning</b>	<b>14 431</b>	<b>10 848</b>	<b>3 583</b>	<b>12 733</b>	<b>9 647</b>	<b>3 086</b>	<b>1,1</b>	<b>1,1</b>	<b>1,2</b>
Pedagogik och lärarutbildning	14 431	10 848	3 583	12 733	9 647	3 086	1,1	1,1	1,2
Yrkesexamensprogram	13 601	10 169	3 432	11 912	8 982	2 930	1,1	1,1	1,2
Speciallärarexamen	363	341	22	317	294	23	1,1	1,2	1,0
Folkhögskollärarexamen	68	41	27	43	28	15	1,6	1,5	1,8
Lärarexamen	12 723	9 379	3 344	11 179	8 323	2 856	1,1	1,1	1,2
Specialpedagogexamen	448	409	39	391	353	38	1,1	1,2	1,0
Övriga program, grundnivå	267	210	57	332	265	67	0,8	0,8	0,9
Pedagogik	267	210	57	332	265	67	0,8	0,8	0,9
Övriga program, avancerad nivå	568	474	94	500	409	91	1,1	1,2	1,0
Pedagogik och lärarutbildning, allmän	15	13	2	14	12	2	1,1	1,1	1,0
Pedagogik	160	120	40	175	131	44	0,9	0,9	0,9
Pedagogik och lärarutbildning, övrig/ospec	393	341	52	317	270	47	1,2	1,3	1,1
<b>Humaniora och konst</b>	<b>5 588</b>	<b>2 974</b>	<b>2 614</b>	<b>4 282</b>	<b>2 338</b>	<b>1 944</b>	<b>1,3</b>	<b>1,3</b>	<b>1,3</b>
Konst och media	3 244	1 567	1 677	2 214	1 083	1 131	1,5	1,4	1,5
Övriga program, grundnivå	3 150	1 506	1 644	2 148	1 043	1 105	1,5	1,4	1,5
Konst och media, allmän utbildning	113	52	61	112	54	58	1,0	1,0	1,1
Bild- och formkonst	21	13	8	35	24	11	0,6	0,5	0,7
Musik, dans och dramatik	199	98	101	78	43	35	2,6	2,3	2,9
Medieproduktion	2 232	1 008	1 224	1 556	698	858	1,4	1,4	1,4
Formgivning	499	281	218	305	183	122	1,6	1,5	1,8
Konsthantverk	86	54	32	64	43	21	1,3	1,3	1,5
Övriga program, avancerad nivå	94	61	33	66	40	26	1,4	1,5	1,3
Konst och media, allmän utbildning	20	12	8	17	10	7	1,2	1,2	1,1
Bild- och formkonst	9	6	3	6	5	1	1,5	1,2	3,0
Musik, dans och dramatik	11	5	6	7	4	3	1,6	1,3	2,0
Medieproduktion	34	24	10	25	16	9	1,4	1,5	1,1
Formgivning	9	4	5	7	2	5	1,3	2,0	1,0
Konst och media, övrig/ ospec utbildning	11	10	1	4	3	1	2,8	3,3	1,0
Humaniora	2 344	1 407	937	2 071	1 258	813	1,1	1,1	1,2
Övriga program, grundnivå	1 875	1 141	734	1 664	1 019	645	1,1	1,1	1,1
Humaniora, allmän inriktning	93	44	49	85	43	42	1,1	1,0	1,2
Religion	228	139	89	244	141	103	0,9	1,0	0,9
Främmande språk	579	330	249	408	234	174	1,4	1,4	1,4
Svenska och litteraturvetenskap	20	11	9	17	9	8	1,2	1,2	1,1
Historia och arkeologi	599	402	197	501	337	164	1,2	1,2	1,2
Filosofi och logik	128	61	67	156	82	74	0,8	0,7	0,9
Humaniora, övrig/ospec inriktning	228	154	74	257	177	80	0,9	0,9	0,9
Övriga program, avancerad nivå	469	266	203	407	239	168	1,2	1,1	1,2
Religion	45	21	24	34	15	19	1,3	1,4	1,3
Främmande språk	176	116	60	167	113	54	1,1	1,0	1,1
Svenska och litteraturvetenskap	22	15	7	17	11	6	1,3	1,4	1,2
Historia och arkeologi	145	80	65	121	69	52	1,2	1,2	1,3
Filosofi och logik	22	3	19	22	4	18	1,0	0,8	1,1
Humaniora, övrig/ospec inriktning	59	31	28	46	27	19	1,3	1,1	1,5
<b>Samhällsvetenskap, juridik, handel, adm.</b>	<b>37 646</b>	<b>22 911</b>	<b>14 735</b>	<b>23 486</b>	<b>14 214</b>	<b>9 272</b>	<b>1,6</b>	<b>1,6</b>	<b>1,6</b>
Samhälls- och beteendevetenskap	9 516	6 443	3 073	6 660	4 335	2 325	1,4	1,5	1,3
Yrkesexamensprogram	1 879	1 337	542	496	339	157	3,8	3,9	3,5
Psykioterapeutexamen	38	34	4	16	14	2	2,4	2,4	2,0
Psykologexamen	1 841	1 303	538	480	325	155	3,8	4,0	3,5

## 6B. (forts.)

Alla program, SUN-inriktning (1-siffernivå)	Förstahandssökande <sup>1</sup>			Antagna <sup>1</sup>			Förstahandssökande per antagen		
	Totalt	Kvinnor	Män	Totalt	Kvinnor	Män	Totalt	Kvinnor	Män
Alla program, SUN-inriktning (2-siffernivå)									
Övriga program, grundnivå	6 306	4 241	2 065	5 021	3 264	1 757	1,3	1,3	1,2
Samhälls- och beteendevetenskap, allmän	974	604	370	874	525	349	1,1	1,2	1,1
Psykologi	617	436	181	567	385	182	1,1	1,1	1,0
Sociologi, etnologi och kulturgeografi	1 580	1 047	533	1 348	899	449	1,2	1,2	1,2
Statsvetenskap	932	662	270	1 041	729	312	0,9	0,9	0,9
Nationalekonomi och ekonomisk historia	229	135	94	341	165	176	0,7	0,8	0,5
Samhälls/beteende vetenskap, övrig/ospec	1 974	1 357	617	938	625	313	2,1	2,2	2,0
Övriga program, avancerad nivå	1 331	865	466	1 146	735	411	1,2	1,2	1,1
Samhälls/beteendevetenskap, allmän	92	66	26	84	63	21	1,1	1,0	1,2
Psykologi	153	107	46	127	83	44	1,2	1,3	1,0
Sociologi, etnologi och kulturgeografi	155	108	47	134	92	42	1,2	1,2	1,1
Statsvetenskap	472	317	155	387	260	127	1,2	1,2	1,2
Nationalekonomi och ekonomisk historia	176	67	109	154	58	96	1,1	1,2	1,1
Samhälls/beteende vetenskap, övrig/ospec	283	200	83	268	185	83	1,1	1,1	1,0
Journalistik och information	3 563	2 253	1 310	2 220	1 415	805	1,6	1,6	1,6
Övriga program, grundnivå	3 063	1 910	1 153	1 870	1 183	687	1,6	1,6	1,7
Journalistik och medievetenskap	2 768	1 709	1 059	1 604	998	606	1,7	1,7	1,7
Biblioteks- och dokumentationsvetenskap	295	201	94	266	185	81	1,1	1,1	1,2
Övriga program, avancerad nivå	500	343	157	350	232	118	1,4	1,5	1,3
Journalistik och medievetenskap	211	136	75	121	71	50	1,7	1,9	1,5
Biblioteks- och dokumentationsvetenskap	289	207	82	229	161	68	1,3	1,3	1,2
Företagsekonomi, handel och administration	18 798	10 662	8 136	12 815	7 414	5 401	1,5	1,4	1,5
Yrkesexamensprogram	5 121	2 480	2 641	2 507	1 270	1 237	2,0	2,0	2,1
Civilekonomexamen	5 121	2 480	2 641	2 507	1 270	1 237	2,0	2,0	2,1
Övriga program, grundnivå	11 985	7 249	4 736	9 003	5 432	3 571	1,3	1,3	1,3
Företagsekonomi, handel, adm., allmän	6 004	3 141	2 863	5 195	2 843	2 352	1,2	1,1	1,2
Inköp, försäljning och distribution	1 476	898	578	642	395	247	2,3	2,3	2,3
Marknadsföring	579	321	258	449	248	201	1,3	1,3	1,3
Redovisning och beskattning	218	110	108	119	62	57	1,8	1,8	1,9
Ledning och administration	2 663	1 897	766	1 977	1 384	593	1,3	1,4	1,3
Kontorsservice och sekreterartjänster	283	272	11	149	139	10	1,9	2,0	1,1
Företagsekonomi, handel, adm., övrig/ospec	762	610	152	555	412	143	1,4	1,5	1,1
Övriga program, avancerad nivå	1 692	933	759	1 380	752	628	1,2	1,2	1,2
Företagsekonomi, handel, adm., allmän	512	239	273	426	199	227	1,2	1,2	1,2
Marknadsföring	186	121	65	125	86	39	1,5	1,4	1,7
Bank, försäkring och finansiering	60	20	40	31	7	24	1,9	2,9	1,7
Redovisning och beskattning	85	42	43	74	35	39	1,1	1,2	1,1
Ledning och administration	753	441	312	672	389	283	1,1	1,1	1,1
Företagsekonomi, handel, adm., övrig/ospec	97	71	26	56	39	17	1,7	1,8	1,5
Juridik och rättsvetenskap	5 770	3 553	2 217	1 960	1 153	807	2,9	3,1	2,7
Yrkesexamensprogram	5 218	3 188	2 030	1 461	801	660	3,6	4,0	3,1
Juristexamen	5 218	3 188	2 030	1 461	801	660	3,6	4,0	3,1
Övriga program, grundnivå	510	335	175	458	325	133	1,1	1,0	1,3
Juridik och rättsvetenskap	510	335	175	458	325	133	1,1	1,0	1,3
Övriga program, avancerad nivå	42	30	12	41	27	14	1,0	1,1	0,9
Juridik och rättsvetenskap	42	30	12	41	27	14	1,0	1,1	0,9
<b>Naturvetenskap, matematik och data</b>	<b>6 526</b>	<b>2 197</b>	<b>4 329</b>	<b>6 190</b>	<b>2 215</b>	<b>3 975</b>	<b>1,1</b>	<b>1,0</b>	<b>1,1</b>
Biologi och miljövetenskap	1 209	844	365	1 234	850	384	1,0	1,0	1,0
Övriga program, grundnivå	1 045	742	303	1 085	752	333	1,0	1,0	0,9
Biologi och miljövetenskap, allmän utbildning	13	9	4	17	14	3	0,8	0,6	1,3
Biologi och biokemi	565	415	150	563	400	163	1,0	1,0	0,9
Miljövetenskap	467	318	149	505	338	167	0,9	0,9	0,9
Övriga program, avancerad nivå	164	102	62	149	98	51	1,1	1,0	1,2
Biologi och biokemi	80	53	27	79	53	26	1,0	1,0	1,0
Miljövetenskap	62	34	28	48	31	17	1,3	1,1	1,6
Biologi och miljövetenskap, övrig/ospec	22	15	7	22	14	8	1,0	1,1	0,9

**6B. (forts.)**

Alla program, SUN-inriktning (1-siffernivå) Alla program, SUN-inriktning (2-siffernivå)	Förstahandssökande <sup>1</sup>			Antagna <sup>1</sup>			Förstahandssökande per antagen		
	Totalt	Kvinnor	Män	Totalt	Kvinnor	Män	Totalt	Kvinnor	Män
Fysik, kemi och geovetenskap	823	371	452	956	418	538	0,9	0,9	0,8
Övriga program, grundnivå	745	332	413	892	386	506	0,8	0,9	0,8
Fysik	82	25	57	110	27	83	0,7	0,9	0,7
Kemi	50	25	25	65	31	34	0,8	0,8	0,7
Geovetenskap och naturgeografi	323	177	146	350	181	169	0,9	1,0	0,9
Fysik, kemi och geovetenskap, övrig/ospec	290	105	185	371	149	222	0,8	0,7	0,8
Övriga program, avancerad nivå	78	39	39	64	32	32	1,2	1,2	1,2
Fysik, kemi och geovetenskap, allmän	1	1	-	1	1	-	1,0	1,0	-
Fysik	16	5	11	13	5	8	1,2	1,0	1,4
Kemi	37	15	22	32	13	19	1,2	1,2	1,2
Geovetenskap och naturgeografi	24	18	6	18	13	5	1,3	1,4	1,2
Matematik och övrig naturvetenskap	260	69	191	326	107	219	0,8	0,6	0,9
Övriga program, grundnivå	216	57	159	288	95	193	0,8	0,6	0,8
Matematik och naturvetenskap, allmän	16	4	12	13	3	10	1,2	1,3	1,2
Matematik	82	28	54	103	36	67	0,8	0,8	0,8
Statistik	42	9	33	56	17	39	0,8	0,5	0,8
Matematik och naturvetenskap, övrig/ospec	76	16	60	116	39	77	0,7	0,4	0,8
Övriga program, avancerad nivå	44	12	32	38	12	26	1,2	1,0	1,2
Matematik	20	5	15	17	4	13	1,2	1,3	1,2
Statistik	24	7	17	21	8	13	1,1	0,9	1,3
Data	4 234	913	3 321	3 690	848	2 842	1,1	1,1	1,2
Övriga program, grundnivå	4 049	855	3 194	3 518	790	2 728	1,2	1,1	1,2
Datavetenskap och systemvetenskap	3 917	829	3 088	3 401	768	2 633	1,2	1,1	1,2
Data, övrig/ospec utbildning	132	26	106	119	22	97	1,1	1,2	1,1
Övriga program, avancerad nivå	185	58	127	172	58	114	1,1	1,0	1,1
Data, allmän utbildning	15	4	11	7	2	5	2,1	2,0	2,2
Datavetenskap och systemvetenskap	170	54	116	165	56	109	1,0	1,0	1,1
<b>Teknik och tillverkning</b>	<b>22 915</b>	<b>6 560</b>	<b>16 355</b>	<b>17 481</b>	<b>4 914</b>	<b>12 567</b>	<b>1,3</b>	<b>1,3</b>	<b>1,3</b>
Teknik och teknisk industri	15 787	3 450	12 337	13 207	3 095	10 112	1,2	1,1	1,2
Yrkesexamensprogram	11 429	2 523	8 906	9 628	2 295	7 333	1,2	1,1	1,2
Civilingenjörsexamen	8 220	2 005	6 215	6 375	1 672	4 703	1,3	1,2	1,3
Högskoleingenjörsexamen	2 856	497	2 359	3 111	622	2 489	0,9	0,8	0,9
Sjöingenjörsexamen	353	21	332	174	9	165	2,0	2,3	2,0
Övriga program, grundnivå	2 782	595	2 187	2 303	529	1 774	1,2	1,1	1,2
Teknik och teknisk industri, allmän inriktning	89	45	44	99	55	44	0,9	0,8	1,0
Maskinteknik och verkstadsteknik	311	68	243	308	65	243	1,0	1,0	1,0
Energi- och elektroteknik	584	131	453	456	102	354	1,3	1,3	1,3
Elektronik, datateknik och automation	1 431	233	1 198	1 074	176	898	1,3	1,3	1,3
Kemi- och bioteknik	53	30	23	49	28	21	1,1	1,1	1,1
Fordons- och farkostteknik	79	14	65	75	18	57	1,1	0,8	1,1
Industriell ekonomi och organisation	149	52	97	164	65	99	0,9	0,8	1,0
Teknik och teknisk industri, övrig/ospec	86	22	64	82	20	62	1,0	1,1	1,0
Övriga program, avancerad nivå	1 584	334	1 250	1 301	275	1 026	1,2	1,2	1,2
Teknik och teknisk industri, allmän inriktning	68	12	56	68	12	56	1,0	1,0	1,0
Maskinteknik och verkstadsteknik	332	64	268	282	48	234	1,2	1,3	1,1
Energi- och elektroteknik	85	16	69	58	14	44	1,5	1,1	1,6
Elektronik, datateknik och automation	364	35	329	333	25	308	1,1	1,4	1,1
Kemi- och bioteknik	67	32	35	65	32	33	1,0	1,0	1,1
Fordons- och farkostteknik	46	5	41	40	4	36	1,1	1,3	1,1
Industriell ekonomi och organisation	433	123	310	293	94	199	1,5	1,3	1,6
Teknik och teknisk industri, övrig/ospec	194	48	146	164	46	118	1,2	1,0	1,2
Material och tillverkning	399	226	173	375	199	176	1,1	1,1	1,0
Yrkesexamensprogram	157	76	81	195	94	101	0,8	0,8	0,8
Civilingenjörsexamen	69	25	44	98	36	62	0,7	0,7	0,7
Högskoleingenjörsexamen	88	51	37	97	58	39	0,9	0,9	0,9
Övriga program, grundnivå	188	115	73	129	72	57	1,5	1,6	1,3
Tillverkning av textilier/konfektion/lädervaror	45	44	1	15	14	1	3,0	3,1	1,0
Tillverkning av trä/pappers/glas/porslin m.m.	101	62	39	76	49	27	1,3	1,3	1,4
Berg- och mineralteknik	42	9	33	38	9	29	1,1	1,0	1,1

## 6B. (forts.)

Alla program, SUN-inriktning (1-siffernivå)	Förstahandssökande <sup>1</sup>			Antagna <sup>1</sup>			Förstahandssökande per antagen		
	Totalt	Kvinnor	Män	Totalt	Kvinnor	Män	Totalt	Kvinnor	Män
Alla program, SUN-inriktning (2-siffernivå)									
Övriga program, avancerad nivå	54	35	19	51	33	18	1,1	1,1	1,1
Material och tillverkning, allmän inriktning	13	6	7	14	7	7	0,9	0,9	1,0
Tillverkning av textilier/konfektion/lädervaror	13	13	-	12	12	-	1,1	1,1	-
Tillverkning, övrig/ospec inriktning	28	16	12	25	14	11	1,1	1,1	1,1
Samhällsbyggnad och byggnadsteknik	6 732	2 885	3 847	3 943	1 630	2 313	1,7	1,8	1,7
Yrkesexamensprogram	5 648	2 419	3 229	3 016	1 209	1 807	1,9	2,0	1,8
Arkitektexamen	1 965	1 070	895	354	186	168	5,6	5,8	5,3
Brandingenjörsexamen	367	87	280	102	32	70	3,6	2,7	4,0
Civilingenjörsexamen	1 439	596	843	928	407	521	1,6	1,5	1,6
Högskoleingenjörsexamen	1 572	426	1 146	1 449	436	1 013	1,1	1,0	1,1
Landskapsarkitektexamen	234	193	41	128	102	26	1,8	1,9	1,6
Landskapsingenjörsexamen	71	47	24	64	48	16	1,1	1,0	1,5
Övriga program, grundnivå	640	244	396	566	238	328	1,1	1,0	1,2
Samhällsbyggnad/byggnadsteknik, allmän	91	33	58	58	19	39	1,6	1,7	1,5
Samhällsbyggnad och arkitektur	198	119	79	198	118	80	1,0	1,0	1,0
Byggnadsteknik och anläggningsteknik	266	67	199	271	81	190	1,0	0,8	1,0
Samhällsbyggnad/byggnadsteknik, övrig/ospec	85	25	60	39	20	19	2,2	1,3	3,2
Övriga program, avancerad nivå	452	226	226	365	183	182	1,2	1,2	1,2
Samhällsbyggnad/byggnadsteknik, allmän	12	7	5	14	6	8	0,9	1,2	0,6
Samhällsbyggnad och arkitektur	315	181	134	252	147	105	1,3	1,2	1,3
Byggnadsteknik och anläggningsteknik	125	38	87	99	30	69	1,3	1,3	1,3
<b>Lant- och skogsbruk samt djursjukvård</b>	<b>2 288</b>	<b>1 855</b>	<b>433</b>	<b>746</b>	<b>462</b>	<b>284</b>	<b>3,1</b>	<b>4,0</b>	<b>1,5</b>
Lantbruk, trädgård, skog och fiske	678	341	337	601	335	266	1,1	1,0	1,3
Yrkesexamensprogram	461	220	241	394	212	182	1,2	1,0	1,3
Agronomexamen	194	155	39	190	154	36	1,0	1,0	1,1
Hortonomexamen	10	6	4	13	8	5	0,8	0,8	0,8
Jägmästarexamen	144	35	109	94	27	67	1,5	1,3	1,6
Lantmästarexamen	48	17	31	43	18	25	1,1	0,9	1,2
Skogsmästarexamen	65	7	58	55	6	49	1,2	1,2	1,2
Övriga program, grundnivå	210	114	96	202	118	84	1,0	1,0	1,1
Lantbruk	12	12	-	34	33	1	0,4	0,4	-
Trädgård	119	83	36	86	63	23	1,4	1,3	1,6
Skog	79	19	60	82	22	60	1,0	0,9	1,0
Övriga program, avancerad nivå	7	7	-	6	6	-	1,2	1,2	-
Lantbruk	7	7	-	6	6	-	1,2	1,2	-
Djursjukvård	1 610	1 514	96	145	127	18	11,1	11,9	5,3
Yrkesexamensprogram	737	665	72	103	89	14	7,2	7,5	5,1
Veterinärexamen	737	665	72	103	89	14	7,2	7,5	5,1
Övriga program, grundnivå	873	849	24	42	38	4	20,8	22,3	6,0
Djursjukvård	873	849	24	42	38	4	20,8	22,3	6,0
<b>Hälsa- och sjukvård samt social omsorg</b>	<b>33 540</b>	<b>26 514</b>	<b>7 026</b>	<b>14 355</b>	<b>11 533</b>	<b>2 822</b>	<b>2,3</b>	<b>2,3</b>	<b>2,5</b>
Hälsa- och sjukvård	25 104	19 366	5 738	11 043	8 765	2 278	2,3	2,2	2,5
Yrkesexamensprogram	22 006	16 828	5 178	8 720	6 859	1 861	2,5	2,5	2,8
Apotekarexamen	239	162	77	213	142	71	1,1	1,1	1,1
Arbetsterapeutexamen	547	471	76	397	351	46	1,4	1,3	1,7
Audionomexamen	137	109	28	130	101	29	1,1	1,1	1,0
Barnmorskeexamen	438	435	3	147	145	2	3,0	3,0	1,5
Biomedicinsk analytikerexamen	411	311	100	466	344	122	0,9	0,9	0,8
Dietistexamen	513	471	42	50	43	7	10,3	11,0	6,0
Logopedexamen	531	473	58	173	143	30	3,1	3,3	1,9
Läkarexamen	4 548	2 612	1 936	687	331	356	6,6	7,9	5,4
Ortopedingenjörsexamen	26	12	14	26	14	12	1,0	0,9	1,2
Optikerexamen	92	73	19	87	74	13	1,1	1,0	1,5
Receptarieexamen	185	167	18	249	214	35	0,7	0,8	0,5
Röntgensjuksköterskeexamen	352	236	116	251	168	83	1,4	1,4	1,4
Sjukhusfysikerexamen	65	29	36	64	33	31	1,0	0,9	1,2
Sjukgymnastexamen	2 323	1 536	787	496	342	154	4,7	4,5	5,1
Sjuksköterskeexamen	7 276	6 195	1 081	2 901	2 448	453	2,5	2,5	2,4
Specialistsjuksköterskeexamen	2 551	2 153	398	1 855	1 555	300	1,4	1,4	1,3
Tandhygienistexamen	744	678	66	307	278	29	2,4	2,4	2,3



## 6B. (forts.)

Alla program, SUN-inriktning (1-siffernivå)	Förstahandssökande <sup>1</sup>			Antagna <sup>1</sup>			Förstahandssökande per antagen		
	Totalt	Kvinnor	Män	Totalt	Kvinnor	Män	Totalt	Kvinnor	Män
Alla program, SUN-inriktning (2-siffernivå)									
Tandläkarexamen	828	553	275	197	117	80	4,2	4,7	3,4
Tandteknikerexamen	200	152	48	103	78	25	1,9	1,9	1,9
Övriga program, grundnivå	2 190	1 742	448	1 561	1 245	316	1,4	1,4	1,4
Hälso- och sjukvård, allmän utbildning	1 380	1 154	226	810	696	114	1,7	1,7	2,0
Medicin	320	191	129	338	220	118	0,9	0,9	1,1
Omvårdnad	351	280	71	231	180	51	1,5	1,6	1,4
Tandvård	43	42	1	35	34	1	1,2	1,2	1,0
Tekniskt inriktad vårdutbildning	23	12	11	42	26	16	0,5	0,5	0,7
Terapi, rehabilitering och kostbehandling	73	63	10	110	93	17	0,7	0,7	0,6
Övriga program, avancerad nivå	908	796	112	796	690	106	1,1	1,2	1,1
Hälso- och sjukvård, allmän utbildning	369	320	49	308	269	39	1,2	1,2	1,3
Medicin	129	113	16	88	72	16	1,5	1,6	1,0
Omvårdnad	147	139	8	179	164	15	0,8	0,8	0,5
Tekniskt inriktad vårdutbildning	53	41	12	44	32	12	1,2	1,3	1,0
Terapi, rehabilitering och kostbehandling	75	59	16	59	48	11	1,3	1,2	1,5
Farmaci	42	37	5	31	27	4	1,4	1,4	1,3
Hälso- och sjukvård, övrig/ospec utbildning	93	87	6	94	85	9	1,0	1,0	0,7
Socialt arbete och omsorg	8 436	7 148	1 288	3 356	2 807	549	2,5	2,5	2,3
Yrkesexamensprogram	7 485	6 335	1 150	2 739	2 269	470	2,7	2,8	2,4
Socionomexamen	7 181	6 074	1 107	2 430	2 001	429	3,0	3,0	2,6
Studie- och yrkesvägledarexamen	304	261	43	310	269	41	1,0	1,0	1,0
Övriga program, grundnivå	757	638	119	445	383	62	1,7	1,7	1,9
Socialt arbete och vägledning	757	638	119	445	383	62	1,7	1,7	1,9
Övriga program, avancerad nivå	194	175	19	181	164	17	1,1	1,1	1,1
Barn och ungdom	18	18	-	20	19	1	0,9	0,9	-
Socialt arbete och vägledning	176	157	19	161	145	16	1,1	1,1	1,2
<b>Tjänster</b>	<b>4 241</b>	<b>2 052</b>	<b>2 189</b>	<b>2 750</b>	<b>1 469</b>	<b>1 281</b>	<b>1,5</b>	<b>1,4</b>	<b>1,7</b>
Personliga tjänster	2 549	1 562	987	1 892	1 123	769	1,3	1,4	1,3
Övriga program, grundnivå	2 510	1 539	971	1 858	1 108	750	1,4	1,4	1,3
Hotell, restaurang och storkök	382	211	171	261	154	107	1,5	1,4	1,6
Turism, resor och fritid	767	590	177	564	435	129	1,4	1,4	1,4
Idrott och friskvård	1 361	738	623	1 038	522	516	1,3	1,4	1,2
Övriga program, avancerad nivå	39	23	16	34	15	19	1,1	1,5	0,8
Turism, resor och fritid	11	7	4	10	3	7	1,1	2,3	0,6
Idrott och friskvård	28	16	12	24	12	12	1,2	1,3	1,0
Transporttjänster	996	191	805	352	78	274	2,8	2,4	2,9
Yrkesexamensprogram	735	121	614	195	30	165	3,8	4,0	3,7
Sjökapitensexamen	735	121	614	195	30	165	3,8	4,0	3,7
Övriga program, grundnivå	261	70	191	157	48	109	1,7	1,5	1,8
Transporttjänster	261	70	191	157	48	109	1,7	1,5	1,8
Miljövård och miljöskydd	238	179	59	229	174	55	1,0	1,0	1,1
Övriga program, grundnivå	124	90	34	132	99	33	0,9	0,9	1,0
Miljövård och miljöskydd, allmän utbildning	90	66	24	100	77	23	0,9	0,9	1,0
Miljövårdsteknik och miljökontroll	23	15	8	23	15	8	1,0	1,0	1,0
Naturvård och djurskydd	11	9	2	9	7	2	1,2	1,3	1,0
Övriga program, avancerad nivå	114	89	25	97	75	22	1,2	1,2	1,1
Miljövård och miljöskydd, allmän utbildning	81	70	11	68	59	9	1,2	1,2	1,2
Miljövårdsteknik och miljökontroll	33	19	14	29	16	13	1,1	1,2	1,1
Säkerhetstjänster	476	121	355	279	96	183	1,7	1,3	1,9
Yrkesexamensprogram	325	24	301	150	15	135	2,2	1,6	2,2
Officersexamen	325	24	301	150	15	135	2,2	1,6	2,2
Övriga program, grundnivå	33	7	26	26	5	21	1,3	1,4	1,2
Säkerhet i samhället	33	7	26	26	5	21	1,3	1,4	1,2
Övriga program, avancerad nivå	118	90	28	103	76	27	1,1	1,2	1,0
Säkerhet i samhället	29	19	10	25	16	9	1,2	1,2	1,1
Arbetsmiljö och arbetarskydd	89	71	18	78	60	18	1,1	1,2	1,0
<b>Allmän utbildning</b>	<b>4 425</b>	<b>1 530</b>	<b>2 895</b>	<b>3 793</b>	<b>1 452</b>	<b>2 341</b>	<b>1,2</b>	<b>1,1</b>	<b>1,2</b>
Bred, generell utbildning	4 425	1 530	2 895	3 793	1 452	2 341	1,2	1,1	1,2
<b>Okänd</b>	<b>19</b>	<b>16</b>	<b>3</b>	<b>-</b>	<b>-</b>	<b>-</b>	<b>-</b>	<b>-</b>	<b>-</b>

1. Via VHS samordnade antagning. Endast sökande och antagna med fullständiga personnummer ingår i redovisningen.

### 6C. Antal behöriga förstahandssökande och antagna med ofullständiga personnummer, till program indelat efter SUN-inriktning och kön, höstterminen 2009

6.C Number of qualified first choice applicants and admitted (non-residence) to programme by field and sex, autumn term 2009

Alla program, SUN-inriktning (1-siffernivå) Alla program, SUN-inriktning (2-siffernivå)	Förstahandssökande <sup>1</sup>			Antagna <sup>1</sup>			Förstahandssökande per antagen		
	Totalt	Kvinnor	Män	Totalt	Kvinnor	Män	Totalt	Kvinnor	Män
<b>Samtliga, netto</b>	<b>1 856</b>	<b>889</b>	<b>967</b>	<b>1 013</b>	<b>520</b>	<b>493</b>	<b>1,8</b>	<b>1,7</b>	<b>2,0</b>
<b>Yrkesprogram, netto</b>	<b>434</b>	<b>275</b>	<b>159</b>	<b>180</b>	<b>107</b>	<b>73</b>	<b>2,4</b>	<b>2,6</b>	<b>2,2</b>
<b>Övriga program, grundnivå, netto</b>	<b>771</b>	<b>362</b>	<b>409</b>	<b>519</b>	<b>265</b>	<b>254</b>	<b>1,5</b>	<b>1,4</b>	<b>1,6</b>
<b>Övriga program, avancerad nivå, netto</b>	<b>651</b>	<b>252</b>	<b>399</b>	<b>317</b>	<b>151</b>	<b>166</b>	<b>2,1</b>	<b>1,7</b>	<b>2,4</b>
<b>Pedagogik och lärarutbildning</b>	<b>54</b>	<b>45</b>	<b>9</b>	<b>49</b>	<b>41</b>	<b>8</b>	<b>1,1</b>	<b>1,1</b>	<b>1,1</b>
Pedagogik och lärarutbildning	54	45	9	49	41	8	1,1	1,1	1,1
Yrkesexamensprogram	46	39	7	43	37	6	1,1	1,1	1,2
Lärarexamen	46	39	7	43	37	6	1,1	1,1	1,2
Övriga program, grundnivå	2	2	-	1	1	-	2,0	2,0	-
Pedagogik	2	2	-	1	1	-	2,0	2,0	-
Övriga program, avancerad nivå	6	4	2	5	3	2	1,2	1,3	1,0
Pedagogik	5	3	2	4	2	2	1,3	1,5	1,0
Pedagogik och lärarutbildning, övrig/ospec	1	1	-	1	1	-	1,0	1,0	-
<b>Humaniora och konst</b>	<b>148</b>	<b>65</b>	<b>83</b>	<b>124</b>	<b>62</b>	<b>62</b>	<b>1,2</b>	<b>1,0</b>	<b>1,3</b>
Konst och media	62	23	39	21	13	8	3,0	1,8	4,9
Övriga program, grundnivå	57	21	36	18	12	6	3,2	1,8	6,0
Bild- och formkonst	1	1	-	-	-	-	-	-	-
Musik, dans och dramatik	6	3	3	4	2	2	1,5	1,5	1,5
Medieproduktion	47	15	32	11	8	3	4,3	1,9	10,7
Formgivning	2	2	-	2	2	-	1,0	1,0	-
Konsthantverk	1	-	1	1	-	1	1,0	-	1,0
Övriga program, avancerad nivå	5	2	3	3	1	2	1,7	2,0	1,5
Medieproduktion	5	2	3	3	1	2	1,7	2,0	1,5
Humaniora	86	42	44	103	49	54	0,8	0,9	0,8
Övriga program, grundnivå	56	26	30	80	37	43	0,7	0,7	0,7
Humaniora, allmän inriktning	2	1	1	3	1	2	0,7	1,0	0,5
Religion	1	1	-	1	1	-	1,0	1,0	-
Främmande språk	42	17	25	60	26	34	0,7	0,7	0,7
Svenska och litteraturvetenskap	1	-	1	1	-	1	1,0	-	1,0
Historia och arkeologi	6	4	2	10	6	4	0,6	0,7	0,5
Filosofi och logik	1	-	1	1	-	1	1,0	-	1,0
Humaniora, övrig/ospec inriktning	3	3	-	4	3	1	0,8	1,0	-
Övriga program, avancerad nivå	30	16	14	23	12	11	1,3	1,3	1,3
Religion	3	1	2	3	1	2	1,0	1,0	1,0
Främmande språk	17	10	7	11	6	5	1,5	1,7	1,4
Svenska och litteraturvetenskap	4	2	2	3	2	1	1,3	1,0	2,0
Historia och arkeologi	5	3	2	4	2	2	1,3	1,5	1,0
Humaniora, övrig/ospec inriktning	1	-	1	2	1	1	0,5	-	1,0
<b>Samhällsvetenskap, juridik, handel, adm.</b>	<b>768</b>	<b>397</b>	<b>371</b>	<b>433</b>	<b>231</b>	<b>202</b>	<b>1,8</b>	<b>1,7</b>	<b>1,8</b>
Samhälls- och beteendevetenskap	311	179	132	162	105	57	1,9	1,7	2,3
Yrkesexamensprogram	27	20	7	2	2	-	13,5	10,0	-
Psykologexamen	27	20	7	2	2	-	13,5	10,0	-
Övriga program, grundnivå	194	110	84	104	69	35	1,9	1,6	2,4
Samhälls/beteendevetenskap, allmän	97	39	58	41	20	21	2,4	2,0	2,8
Psykologi	3	1	2	5	4	1	0,6	0,3	2,0
Sociologi, etnologi och kulturgeografi	15	13	2	16	14	2	0,9	0,9	1,0
Statsvetenskap	47	32	15	26	20	6	1,8	1,6	2,5
Nationalekonomi och ekonomisk historia	7	3	4	6	3	3	1,2	1,0	1,3
Samhälls/beteende vetenskap, övrig/ospec	25	22	3	12	10	2	2,1	2,2	1,5
Övriga program, avancerad nivå	90	49	41	56	34	22	1,6	1,4	1,9
Samhälls/beteendevetenskap, allmän	1	1	-	2	1	1	0,5	1,0	-
Psykologi	8	6	2	5	3	2	1,6	2,0	1,0
Sociologi, etnologi och kulturgeografi	17	11	6	12	6	6	1,4	1,8	1,0

## 6C. (forts.)

Alla program, SUN-inriktning (1-siffernivå)	Förstahandssökande <sup>1</sup>			Antagna <sup>1</sup>			Förstahandssökande per antagen		
	Alla program, SUN-inriktning (2-siffernivå)	Totalt	Kvinnor	Män	Totalt	Kvinnor	Män	Totalt	Kvinnor
Statsvetenskap	20	12	8	15	11	4	1,3	1,1	2,0
Nationalekonomi och ekonomisk historia	17	5	12	13	5	8	1,3	1,0	1,5
Samhälls/beteende vetenskap, övrig/ospec	27	14	13	10	8	2	2,7	1,8	6,5
Journalistik och information	48	31	17	29	23	6	1,7	1,3	2,8
Övriga program, grundnivå	18	12	6	17	13	4	1,1	0,9	1,5
Journalistik och medievetenskap	17	11	6	16	12	4	1,1	0,9	1,5
Biblioteks- och dokumentationsvetenskap	1	1	-	1	1	-	1,0	1,0	-
Övriga program, avancerad nivå	30	19	11	12	10	2	2,5	1,9	5,5
Journalistik och medievetenskap	28	17	11	10	8	2	2,8	2,1	5,5
Biblioteks- och dokumentationsvetenskap	2	2	-	2	2	-	1,0	1,0	-
Företagsekonomi, handel och administration	371	164	207	234	99	135	1,6	1,7	1,5
Yrkesexamensprogram	29	18	11	16	8	8	1,8	2,3	1,4
Civilekonomexamen	29	18	11	16	8	8	1,8	2,3	1,4
Övriga program, grundnivå	175	86	89	132	61	71	1,3	1,4	1,3
Företagsekonomi, handel, adm., allmän	108	59	49	75	39	36	1,4	1,5	1,4
Inköp, försäljning och distribution	5	4	1	3	3	-	1,7	1,3	-
Marknadsföring	47	12	35	44	12	32	1,1	1,0	1,1
Redovisning och beskattning	7	6	1	2	2	-	3,5	3,0	-
Ledning och administration	4	3	1	7	6	1	0,6	0,5	1,0
Kontorsservice och sekreterartjänster	1	-	1	-	-	-	-	-	-
Företagsekonomi, handel, adm., övrig	3	2	1	3	1	2	1,0	2,0	0,5
Övriga program, avancerad nivå	167	60	107	86	30	56	1,9	2,0	1,9
Företagsekonomi, handel, adm., allmän	54	17	37	31	10	21	1,7	1,7	1,8
Marknadsföring	64	26	38	22	10	12	2,9	2,6	3,2
Bank, försäkring och finansiering	16	4	12	6	1	5	2,7	4,0	2,4
Redovisning och beskattning	4	1	3	2	-	2	2,0	-	1,5
Ledning och administration	21	7	14	18	5	13	1,2	1,4	1,1
Företagsekonomi, handel, administration, övrig/ospec utb.	8	5	3	7	4	3	1,1	1,3	1,0
Juridik och rättsvetenskap	38	23	15	15	10	5	2,5	2,3	3,0
Yrkesexamensprogram	36	21	15	13	8	5	2,8	2,6	3,0
Juristexamen	36	21	15	13	8	5	2,8	2,6	3,0
Övriga program, grundnivå	2	2	-	2	2	-	1,0	1,0	-
Juridik och rättsvetenskap	2	2	-	2	2	-	1,0	1,0	-
<b>Naturvetenskap, matematik och data</b>	<b>151</b>	<b>67</b>	<b>84</b>	<b>96</b>	<b>46</b>	<b>50</b>	<b>1,6</b>	<b>1,5</b>	<b>1,7</b>
Biologi och miljövetenskap	51	24	27	23	13	10	2,2	1,8	2,7
Övriga program, grundnivå	30	15	15	11	9	2	2,7	1,7	7,5
Biologi och miljövetenskap, allmän utb.	1	1	-	1	1	-	1,0	1,0	-
Biologi och biokemi	16	9	7	6	6	-	2,7	1,5	-
Miljövetenskap	13	5	8	4	2	2	3,3	2,5	4,0
Övriga program, avancerad nivå	21	9	12	12	4	8	1,8	2,3	1,5
Biologi och biokemi	14	5	9	7	2	5	2,0	2,5	1,8
Miljövetenskap	6	3	3	4	1	3	1,5	3,0	1,0
Biologi och miljövetenskap, övrig/ospec	1	1	-	1	1	-	1,0	1,0	-
Fysik, kemi och geovetenskap	28	16	12	21	13	8	1,3	1,2	1,5
Övriga program, grundnivå	8	5	3	6	4	2	1,3	1,3	1,5
Fysik	1	-	1	1	-	1	1,0	-	1,0
Geovetenskap och naturgeografi	3	3	-	2	2	-	1,5	1,5	-
Fysik, kemi och geovetenskap, övrig/ospecificerad utbildning	4	2	2	3	2	1	1,3	1,0	2,0
Övriga program, avancerad nivå	20	11	9	15	9	6	1,3	1,2	1,5
Fysik	3	1	2	2	1	1	1,5	1,0	2,0
Kemi	14	9	5	12	8	4	1,2	1,1	1,3
Geovetenskap och naturgeografi	3	1	2	1	-	1	3,0	-	2,0
Matematik och övrig naturvetenskap	3	-	3	6	2	4	0,5	-	0,8
Övriga program, grundnivå	-	-	-	4	2	2	-	-	-
Matematik	-	-	-	1	-	1	-	-	-
Matematik och naturvetenskap, övrig/ospec	-	-	-	3	2	1	-	-	-
Övriga program, avancerad nivå	3	-	3	2	-	2	1,5	-	1,5
Matematik	3	-	3	2	-	2	1,5	-	1,5

**6C. (forts.)**

Alla program, SUN-inriktning (1-siffernivå) Alla program, SUN-inriktning (2-siffernivå)	Förstahandssökande <sup>1</sup>			Antagna <sup>1</sup>			Förstahandssökande per antagen		
	Totalt	Kvinnor	Män	Totalt	Kvinnor	Män	Totalt	Kvinnor	Män
Data	69	27	42	46	18	28	1,5	1,5	1,5
Övriga program, grundnivå	42	17	25	32	12	20	1,3	1,4	1,3
Datavetenskap och systemvetenskap	42	17	25	32	12	20	1,3	1,4	1,3
Övriga program, avancerad nivå	27	10	17	14	6	8	1,9	1,7	2,1
Data, allmän utbildning	8	5	3	2	2	-	4,0	2,5	-
Datavetenskap och systemvetenskap	19	5	14	12	4	8	1,6	1,3	1,8
<b>Teknik och tillverkning</b>	<b>376</b>	<b>68</b>	<b>308</b>	<b>149</b>	<b>38</b>	<b>111</b>	<b>2,5</b>	<b>1,8</b>	<b>2,8</b>
Teknik och teknisk industri	327	44	283	123	27	96	2,7	1,6	2,9
Yrkesexamensprogram	54	12	42	38	8	30	1,4	1,5	1,4
Civilingenjörsexamen	43	10	33	23	6	17	1,9	1,7	1,9
Högskoleingenjörsexamen	9	2	7	13	2	11	0,7	1,0	0,6
Sjöingenjörsexamen	2	-	2	2	-	2	1,0	-	1,0
Övriga program, grundnivå	108	15	93	47	12	35	2,3	1,3	2,7
Teknik och teknisk industri, allmän	-	-	-	1	1	-	-	-	-
Energi- och elektroteknik	4	2	2	3	2	1	1,3	1,0	2,0
Elektronik, datateknik och automation	104	13	91	41	9	32	2,5	1,4	2,8
Industriell ekonomi och organisation	-	-	-	2	-	2	-	-	-
Övriga program, avancerad nivå	165	17	148	38	7	31	4,3	2,4	4,8
Maskinteknik och verkstadsteknik	1	-	1	-	-	-	-	-	-
Energi- och elektroteknik	22	4	18	11	4	7	2,0	1,0	2,6
Elektronik, datateknik och automation	118	12	106	18	2	16	6,6	6,0	6,6
Kemi- och bioteknik	8	-	8	1	-	1	8,0	-	8,0
Fordons- och farkostteknik	1	-	1	-	-	-	-	-	-
Industriell ekonomi och organisation	8	1	7	6	1	5	1,3	1,0	1,4
Teknik och teknisk industri, övrig/ospec	7	-	7	2	-	2	3,5	-	3,5
Material och tillverkning	3	2	1	2	2	-	1,5	1,0	-
Övriga program, grundnivå	2	2	-	2	2	-	1,0	1,0	-
Tillverkning av textilier/konfektion/lädervaror	1	1	-	1	1	-	1,0	1,0	-
Tillverkning av trä/pappers/glas/porslin m.m.	1	1	-	1	1	-	1,0	1,0	-
Övriga program, avancerad nivå	1	-	1	-	-	-	-	-	-
Tillverkning av textilier/konfektion/lädervaror	1	-	1	-	-	-	-	-	-
Samhällsbyggnad och byggnadsteknik	46	22	24	24	9	15	1,9	2,4	1,6
Yrkesexamensprogram	36	17	19	17	6	11	2,1	2,8	1,7
Arkitektexamen	16	14	2	2	2	-	8,0	7,0	-
Brandingenjörsexamen	1	-	1	1	-	1	1,0	-	1,0
Civilingenjörsexamen	7	1	6	3	1	2	2,3	1,0	3,0
Högskoleingenjörsexamen	12	2	10	11	3	8	1,1	0,7	1,3
Övriga program, grundnivå	3	1	2	2	-	2	1,5	-	1,0
Samhällsbyggnad/byggnadsteknik, allmän	1	-	1	-	-	-	-	-	-
Samhällsbyggnad och arkitektur	1	1	-	-	-	-	-	-	-
Byggnadsteknik och anläggningsteknik	-	-	-	2	-	2	-	-	-
Samhällsbyggnad/byggnadsteknik, övrig	1	-	1	-	-	-	-	-	-
Övriga program, avancerad nivå	7	4	3	5	3	2	1,4	1,3	1,5
Samhällsbyggnad och byggnadsteknik, allmän inriktning	1	1	-	1	1	-	1,0	1,0	-
Samhällsbyggnad och arkitektur	3	2	1	2	2	-	1,5	1,0	-
Byggnadsteknik och anläggningsteknik	3	1	2	2	-	2	1,5	-	1,0
<b>Lant- och skogsbruk samt djursjukvård</b>	<b>7</b>	<b>6</b>	<b>1</b>	<b>2</b>	<b>1</b>	<b>1</b>	<b>3,5</b>	<b>6,0</b>	<b>1,0</b>
Lantbruk, trädgård, skog och fiske	3	2	1	2	1	1	1,5	2,0	1,0
Yrkesexamensprogram	3	2	1	2	1	1	1,5	2,0	1,0
Agronomexamen	2	2	-	1	1	-	2,0	2,0	-
Skogsmästarexamen	1	-	1	1	-	1	1,0	-	1,0
Djursjukvård	4	4	-	-	-	-	-	-	-
Yrkesexamensprogram	2	2	-	-	-	-	-	-	-
Veterinärexamen	2	2	-	-	-	-	-	-	-
Övriga program, grundnivå	2	2	-	-	-	-	-	-	-
Djursjukvård	2	2	-	-	-	-	-	-	-
<b>Hälso- och sjukvård samt social omsorg</b>	<b>269</b>	<b>203</b>	<b>66</b>	<b>101</b>	<b>78</b>	<b>23</b>	<b>2,7</b>	<b>2,6</b>	<b>2,9</b>
Hälso- och sjukvård	243	180	63	92	71	21	2,6	2,5	3,0
Yrkesexamensprogram	177	124	53	41	32	9	4,3	3,9	5,9
Apotekarexamen	2	1	1	2	1	1	1,0	1,0	1,0

**6C. (forts.)**

Alla program, SUN-inriktning (1-siffernivå)	Förstahandssökande <sup>1</sup>			Antagna <sup>1</sup>			Förstahandssökande per antagen		
	Totalt	Kvinnor	Män	Totalt	Kvinnor	Män	Totalt	Kvinnor	Män
Alla program, SUN-inriktning (2-siffernivå)									
Arbetssterapeutexamen	4	4	-	6	5	1	0,7	0,8	-
Audionomexamen	1	-	1	2	2	-	0,5	-	-
Barnmorskeexamen	1	1	-	-	-	-	-	-	-
Biomedicinsk analytikerexamen	-	-	-	1	1	-	-	-	-
Dietistexamen	3	3	-	-	-	-	-	-	-
Logopedexamen	10	9	1	1	1	-	10,0	9,0	-
Läkarexamen	66	41	25	3	2	1	22,0	20,5	25,0
Ortopedingenjörsexamen	1	1	-	-	-	-	-	-	-
Receptarieexamen	6	6	-	6	6	-	1,0	1,0	-
Röntgensjuksköterskeexamen	2	1	1	-	-	-	-	-	-
Sjukgymnastexamen	37	25	12	6	6	-	6,2	4,2	-
Sjuksköterskeexamen	27	22	5	7	6	1	3,9	3,7	5,0
Specialistsjuksköterskeexamen	7	3	4	7	2	5	1,0	1,5	0,8
Tandhygienistexamen	2	2	-	1	1	-	2,0	2,0	-
Tandläkarexamen	5	4	1	-	-	-	-	-	-
Tandteknikerexamen	3	1	2	-	-	-	-	-	-
Övriga program, grundnivå	16	15	1	14	10	4	1,1	1,5	0,3
Hälso- och sjukvård, allmän utbildning	9	9	-	3	3	-	3,0	3,0	-
Medicin	4	3	1	7	4	3	0,6	0,8	0,3
Omvårdnad	1	1	-	1	-	1	1,0	-	-
Tandvård	1	1	-	1	1	-	1,0	1,0	-
Tekniskt inriktad vårdutbildning	1	1	-	1	1	-	1,0	1,0	-
Terapi, rehabilitering och kostbehandling	-	-	-	1	1	-	-	-	-
Övriga program, avancerad nivå	50	41	9	37	29	8	1,4	1,4	1,1
Hälso- och sjukvård, allmän utbildning	28	22	6	21	15	6	1,3	1,5	1,0
Medicin	12	10	2	7	5	2	1,7	2,0	1,0
Omvårdnad	1	1	-	2	2	-	0,5	0,5	-
Tekniskt inriktad vårdutbildning	1	1	-	1	1	-	1,0	1,0	-
Terapi, rehabilitering och kostbehandling	3	3	-	3	3	-	1,0	1,0	-
Farmaci	1	1	-	1	1	-	1,0	1,0	-
Hälso- och sjukvård, övrig/ospec utbildning	4	3	1	2	2	-	2,0	1,5	-
Socialt arbete och omsorg	26	23	3	9	7	2	2,9	3,3	1,5
Yrkesexamensprogram	22	20	2	7	5	2	3,1	4,0	1,0
Socionomexamen	21	19	2	7	5	2	3,0	3,8	1,0
Studie- och yrkesvägledarexamen	1	1	-	-	-	-	-	-	-
Övriga program, grundnivå	1	1	-	-	-	-	-	-	-
Socialt arbete och vägledning	1	1	-	-	-	-	-	-	-
Övriga program, avancerad nivå	3	2	1	2	2	-	1,5	1,0	-
Barn och ungdom	1	1	-	1	1	-	1,0	1,0	-
Socialt arbete och vägledning	2	1	1	1	1	-	2,0	1,0	-
<b>Tjänster</b>	<b>54</b>	<b>29</b>	<b>25</b>	<b>34</b>	<b>17</b>	<b>17</b>	<b>1,6</b>	<b>1,7</b>	<b>1,5</b>
Personliga tjänster	25	19	6	23	14	9	1,1	1,4	0,7
Övriga program, grundnivå	21	17	4	21	14	7	1,0	1,2	0,6
Hotell, restaurang och storhushåll	2	-	2	2	-	2	1,0	-	1,0
Turism, resor och fritid	7	6	1	7	6	1	1,0	1,0	1,0
Idrott och friskvård	12	11	1	13	9	4	0,9	1,2	0,3
Övriga program, avancerad nivå	4	2	2	2	-	2	2,0	-	1,0
Turism, resor och fritid	4	2	2	1	-	1	4,0	-	2,0
Idrott och friskvård	-	-	-	1	-	1	-	-	-
<b>Transporttjänster</b>	<b>6</b>	<b>3</b>	<b>3</b>	<b>3</b>	<b>1</b>	<b>2</b>	<b>2,0</b>	<b>3,0</b>	<b>1,5</b>
Yrkesexamensprogram	2	-	2	1	-	1	2,0	-	2,0
Sjökaptensexamen	2	-	2	1	-	1	2,0	-	2,0
Övriga program, grundnivå	4	3	1	2	1	1	2,0	3,0	1,0
Transporttjänster	4	3	1	2	1	1	2,0	3,0	1,0
Miljövård och miljöskydd	23	7	16	8	2	6	2,9	3,5	2,7
Övriga program, grundnivå	1	1	-	-	-	-	-	-	-
Miljövård och miljöskydd, allmän utbildning	1	1	-	-	-	-	-	-	-
Övriga program, avancerad nivå	22	6	16	8	2	6	2,8	3,0	2,7
Miljövårdsteknik och miljökontroll	22	6	16	8	2	6	2,8	3,0	2,7
<b>Allmän utbildning</b>	<b>29</b>	<b>9</b>	<b>20</b>	<b>31</b>	<b>10</b>	<b>21</b>	<b>0,9</b>	<b>0,9</b>	<b>1,0</b>

1. Via VHS samordnade antagning.

## 7A. Antal behöriga förstahandssökande och antagna till yrkesexamensprogram, höstterminerna 2005-2009

7A. Number of qualified first choice applicants and admitted to National programme for professional degree, autumn terms 2005-2009

Yrkesexamensprogram	Förstahandssökande <sup>1</sup>					Antagna <sup>2</sup>					Förstahandssökande per antagen				
	2005	2006	2007	2008	2009	2005	2006	2007	2008	2009	05	06	07	08	09
<b>Yrkesprogram, netto</b>	<b>72 436</b>	<b>67 060</b>	<b>62 471</b>	<b>62 658</b>	<b>74 717</b>	<b>35 012</b>	<b>34 651</b>	<b>34 729</b>	<b>35 299</b>	<b>41 311</b>	<b>2,1</b>	<b>1,9</b>	<b>1,8</b>	<b>1,8</b>	<b>1,8</b>
<b>Humaniora och teologi</b>	<b>262</b>	<b>230</b>	.	.	.	<b>218</b>	<b>181</b>	.	.	.	<b>1,2</b>	<b>1,3</b>	.	.	.
Teologie kandidatexamen	262	230	.	.	.	218	181	.	.	.	1,2	1,3	.	.	.
<b>Juridik och samhällsvetenskap</b>	<b>14 101</b>	<b>12 141</b>	<b>14 560</b>	<b>15 126</b>	<b>19 361</b>	<b>2 621</b>	<b>2 987</b>	<b>5 018</b>	<b>5 466</b>	<b>6 867</b>	<b>5,4</b>	<b>4,1</b>	<b>2,9</b>	<b>2,8</b>	<b>2,8</b>
Civilekonomexamen	.	.	2 369	3 131	5 121	.	.	1 315	1 437	2 507	.	.	1,8	2,2	2,0
Juristexamen	5 560	4 499	4 042	4 432	5 218	1 059	1 127	1 371	1 414	1 461	5,3	4,0	2,9	3,1	3,6
Psykologexamen	1 845	1 616	1 911	1 701	1 841	274	321	368	437	480	6,7	5,0	5,2	3,9	3,8
Socionomexamen	6 772	6 085	6 238	5 862	7 181	1 290	1 542	1 964	2 180	2 430	5,2	3,9	3,2	2,7	3,0
<b>Undervisning</b>	<b>16 762</b>	<b>15 209</b>	<b>12 465</b>	<b>11 296</b>	<b>13 905</b>	<b>11 622</b>	<b>11 102</b>	<b>10 514</b>	<b>9 867</b>	<b>12 219</b>	<b>1,4</b>	<b>1,4</b>	<b>1,2</b>	<b>1,1</b>	<b>1,1</b>
Speciallärarexamen	.	.	.	493	363	.	.	.	351	317	.	.	.	1,4	1,1
Folkhögskollärarexamen	36	39	66	72	68	36	40	73	54	43	1,0	1,0	0,9	1,3	1,6
Gymnasielärarexamen	30	8	.	.	.	24	7	.	.	.	1,3	1,1	.	.	.
Lärarexamen	15 276	13 875	11 640	10 034	12 723	10 733	10 252	9 816	8 838	11 179	1,4	1,4	1,2	1,1	1,1
Specialpedagogexamen	884	851	395	449	448	538	486	336	385	391	1,6	1,8	1,2	1,2	1,1
Studie- och yrkesvägledare	560	454	365	252	304	295	322	292	270	310	1,9	1,4	1,3	0,9	1,0
<b>Naturvetenskap</b>	<b>746</b>	<b>567</b>	<b>485</b>	<b>469</b>	<b>424</b>	<b>496</b>	<b>451</b>	<b>434</b>	<b>438</b>	<b>462</b>	<b>1,5</b>	<b>1,3</b>	<b>1,1</b>	<b>1,1</b>	<b>0,9</b>
Apotekarexamen	394	330	280	279	239	206	207	194	205	213	1,9	1,6	1,4	1,4	1,1
Receptarieexamen	352	237	205	190	185	290	244	240	233	249	1,2	1,0	0,9	0,8	0,7
<b>Teknik</b>	<b>14 851</b>	<b>13 185</b>	<b>12 789</b>	<b>13 926</b>	<b>17 664</b>	<b>10 933</b>	<b>10 119</b>	<b>10 255</b>	<b>10 618</b>	<b>12 807</b>	<b>1,4</b>	<b>1,3</b>	<b>1,2</b>	<b>1,3</b>	<b>1,4</b>
Arkitektexamen	1 377	1 151	1 157	1 336	1 965	232	293	282	296	354	5,9	3,9	4,1	4,5	5,6
Brandingenjörsexamen	367	304	224	213	367	55	56	67	69	102	6,7	5,4	3,3	3,1	3,6
Civilingenjörsexamen	8 755	7 711	7 616	8 249	9 728	6 702	6 156	6 516	6 653	7 395	1,3	1,3	1,2	1,2	1,3
Högskoleingenjörsexamen	3 818	3 617	3 324	3 452	4 516	3 613	3 306	3 084	3 239	4 634	1,1	1,1	1,1	1,1	1,0
Sjökaptenexamen	403	292	332	502	735	162	174	171	191	195	2,5	1,7	1,9	2,6	3,8
Sjöingenjörsexamen	159	140	136	174	353	145	128	135	172	174	1,1	1,1	1,0	1,0	2,0
Yrkesteknisk högskoleex.	50	43	.	.	.	45	28	.	.	.	1,1	1,5	.	.	.
<b>Lant- och skogsbruk</b>	<b>907</b>	<b>978</b>	<b>967</b>	<b>978</b>	<b>766</b>	<b>515</b>	<b>623</b>	<b>627</b>	<b>645</b>	<b>585</b>	<b>1,8</b>	<b>1,6</b>	<b>1,5</b>	<b>1,5</b>	<b>1,3</b>
Agronomexamen	136	150	117	140	194	150	153	129	149	190	0,9	1,0	0,9	0,9	1,0
Djursjukvårdarexamen	250	268	188	199	-	39	42	42	41	-	6,4	6,4	4,5	4,9	-
Hortonomexamen	-	14	12	12	10	-	15	14	11	13	-	0,9	0,9	1,1	0,8
Jägmästarexamen	144	119	104	123	144	87	87	90	90	94	1,7	1,4	1,2	1,4	1,5
Lantmästarexamen	58	58	36	49	48	56	54	32	45	43	1,0	1,1	1,1	1,1	1,1
Landskapsarkitektexamen	182	167	257	250	234	89	116	123	128	128	2,0	1,4	2,1	2,0	1,8
Landskapsingenjörsexamen	77	57	82	69	71	45	50	60	55	64	1,7	1,1	1,4	1,3	1,1
Skogsmästarexamen	60	65	58	54	65	49	56	48	49	55	1,2	1,2	1,2	1,1	1,2
Trädgårdsingenjörsexamen	-	80	113	82	-	-	50	89	77	-	-	1,6	1,3	1,1	-
<b>Medicin och odontologi</b>	<b>5 618</b>	<b>5 550</b>	<b>5 654</b>	<b>5 716</b>	<b>6 243</b>	<b>870</b>	<b>904</b>	<b>960</b>	<b>951</b>	<b>1 090</b>	<b>6,5</b>	<b>6,1</b>	<b>5,9</b>	<b>6,0</b>	<b>5,7</b>
Läkarexamen	3 788	3 698	3 878	4 187	4 548	531	555	568	598	687	7,1	6,7	6,8	7,0	6,6
Optikerexamen	183	184	147	111	92	91	92	92	84	87	2,0	2,0	1,6	1,3	1,1
Psykoterapeutexamen	30	27	69	-	38	16	16	34	-	16	1,9	1,7	2,0	-	2,4
Tandläkarexamen	800	864	838	769	828	150	157	166	169	197	5,3	5,5	5,0	4,6	4,2
Veterinärexamen	817	777	722	649	737	82	84	100	100	103	10,0	9,3	7,2	6,5	7,2

**7A. (forts.)**

Yrkesexamensprogram	Förstahandssökande <sup>1</sup>					Antagna <sup>2</sup>					Förstahandssökande per antagen				
	2005	2006	2007	2008	2009	2005	2006	2007	2008	2009	05	06	07	08	09
<b>Vård och omsorg</b>	<b>17 580</b>	<b>17 890</b>	<b>15 552</b>	<b>15 034</b>	<b>16 114</b>	<b>6 537</b>	<b>7 131</b>	<b>6 926</b>	<b>7 235</b>	<b>7 292</b>	<b>2,7</b>	<b>2,5</b>	<b>2,2</b>	<b>2,1</b>	<b>2,2</b>
Arbetssterapeutexamen	614	490	551	446	547	283	297	340	369	397	2,2	1,6	1,6	1,2	1,4
Audionomexamen	80	109	86	82	137	58	96	75	77	130	1,4	1,1	1,1	1,1	1,1
Barnmorskeexamen	419	578	428	417	438	178	183	180	155	147	2,4	3,2	2,4	2,7	3,0
Biomedicinsk analytiker	374	412	431	379	411	357	390	407	387	466	1,0	1,1	1,1	1,0	0,9
Dietistexamen	701	657	532	474	513	50	50	50	49	50	14,0	13,1	10,6	9,7	10,3
Logopedexamen	722	506	530	397	531	147	89	135	106	173	4,9	5,7	3,9	3,7	3,1
Ortopedingenjörsexamen	47	47	41	34	26	19	24	34	25	26	2,5	2,0	1,2	1,4	1,0
Röntgensjuksköterskeex.	209	257	244	317	352	143	202	187	234	251	1,5	1,3	1,3	1,4	1,4
Sjukhusfysikerexamen	59	59	73	57	65	28	27	43	47	64	2,1	2,2	1,7	1,2	1,0
Sjukgymnastexamen	2 622	2 296	2 046	1 846	2 323	352	371	397	411	496	7,4	6,2	5,2	4,5	4,7
Sjuksköterskeexamen	6 456	6 438	6 466	6 808	7 276	2 544	2 667	2 841	3 045	2 901	2,5	2,4	2,3	2,2	2,5
Social omsorgsexamen	1 298	1 014	.	.	.	424	465	.	.	.	3,1	2,2	.	.	.
Specialistsjuksköterskeex.	3 095	4 136	3 169	2 906	2 551	1 661	1 916	1 867	1 985	1 855	1,9	2,2	1,7	1,5	1,4
Tandhygienistexamen	731	777	737	685	744	212	268	283	266	307	3,4	2,9	2,6	2,6	2,4
Tandteknikerexamen	252	245	218	186	200	97	93	90	94	103	2,6	2,6	2,4	2,0	1,9
<b>Konstnärligt område</b>	<b>43</b>	<b>36</b>	.	.	.	<b>38</b>	<b>35</b>	.	.	.	<b>1,1</b>	<b>1,0</b>	.	.	.
Konst och design	28	26	.	.	.	26	27	.	.	.	1,1	1,0	.	.	.
Musik	-	3	.	.	.	-	3	.	.	.	-	1,0	.	.	.
Scen och medier	11	-	.	.	.	8	-	.	.	.	1,4	-	.	.	.
Organistexamen	4	7	.	.	.	4	5	.	.	.	1,0	1,4	.	.	.
<b>Övrigt område</b>	<b>2 408</b>	<b>1 971</b>	-	<b>138</b>	<b>325</b>	<b>1 202</b>	<b>1 149</b>	-	<b>108</b>	<b>150</b>	<b>2,0</b>	<b>1,7</b>	-	<b>1,3</b>	<b>2,2</b>
Officersexamen	.	.	.	138	325	.	.	.	108	150	.	.	.	1,3	2,2
Yrkehögskoleexamen	2 408	1 971	.	.	.	1 202	1 149	.	.	.	2,0	1,7	.	.	.

1. Via VHS samordnade antagning och/eller lokal antagning (LANT). Inför hösten 2007 sker all antagning till högskoleutbildning via VHS samordnade antagningssystem NyA. Endast sökande med fullständiga personnummer ingår i redovisningen.

2. Via VHS samordnade antagning och/eller lokal antagning (LANT). Endast antagna med fullständiga personnummer ingår i redovisningen.

## 7B. Antal behöriga förstahandssökande och antagna till program, indelat efter SUN-inriktning och kön, höstterminerna 2005-2009

7B. Number of qualified first choice applicants and admitted to programme by field, autumn terms 2005-2009

Inriktning	Förstahandssökande <sup>1</sup>					Antagna <sup>2</sup>				
	2005	2006	2007	2008	2009	2005	2006	2007	2008	2009
<b>Samtliga, netto</b>	<b>114 858</b>	<b>104 913</b>	<b>101 021</b>	<b>104 438</b>	<b>131 475</b>	<b>62 435</b>	<b>60 799</b>	<b>64 701</b>	<b>68 152</b>	<b>84 777</b>
<b>Yrkesprogram, netto</b>	<b>72 436</b>	<b>67 060</b>	<b>62 471</b>	<b>62 658</b>	<b>74 717</b>	<b>35 012</b>	<b>34 651</b>	<b>34 729</b>	<b>35 299</b>	<b>41 311</b>
<b>Övriga program, netto</b>	<b>43 970</b>	<b>39 217</b>	.	.	.	<b>27 605</b>	<b>26 305</b>	.	.	.
<b>Övriga program, grundnivå, netto</b>	.	.	<b>34 082</b>	<b>35 805</b>	<b>48 223</b>	.	.	<b>26 675</b>	<b>28 223</b>	<b>36 886</b>
<b>Övriga program, avancerad nivå, netto</b>	.	.	<b>4 473</b>	<b>5 995</b>	<b>8 614</b>	.	.	<b>3 367</b>	<b>4 772</b>	<b>7 169</b>
<b>Pedagogik och lärarutbildning</b>	<b>16 836</b>	<b>15 554</b>	<b>12 719</b>	<b>11 570</b>	<b>14 431</b>	<b>11 786</b>	<b>11 340</b>	<b>10 800</b>	<b>10 107</b>	<b>12 733</b>
Pedagogik och lärarutbildning	16 836	15 554	12 719	11 570	14 431	11 786	11 340	10 800	10 107	12 733
Yrkesexamensprogram	16 210	14 764	12 100	11 044	13 601	11 330	10 783	10 222	9 599	11 912
Folkhögskolläraryrkesexamen	36	39	66	72	68	36	40	73	54	43
Gymnasieläraryrkesexamen	30	8	.	.	.	24	7	.	.	.
Läraryrkesexamen	15 276	13 875	11 640	10 034	12 723	10 733	10 252	9 816	8 838	11 179
Specialläraryrkesexamen	.	.	.	493	363	.	.	.	351	317
Specialpedagogexamen	884	851	395	449	448	538	486	336	385	391
Övriga program	641	810	.	.	.	459	561	.	.	.
Pedagogik och lärarutbildning, allmän	9	15	.	.	.	8	11	.	.	.
Pedagogik	371	493	.	.	.	236	336	.	.	.
Lärarutbildning förskola/fritidsverksamhet	10	.	.	.	.	8	.	.	.	.
Lärarutb. i yrkesämne och praktiskt/estetiskt	37	68	.	.	.	31	24	.	.	.
Pedagogik och lärarutbildning, övrig/ospec	226	243	.	.	.	183	194	.	.	.
Övriga program, grundnivå	.	.	262	228	267	.	.	275	242	332
Pedagogik	.	.	239	228	267	.	.	254	242	332
Lärarutb. i yrkesämne/praktiskt/estetiskt	.	.	23	.	.	.	.	21	.	.
Övriga program, avancerad nivå	.	.	359	301	568	.	.	311	274	500
Pedagogik och lärarutbildning, allmän	.	.	.	9	15	.	.	.	11	14
Pedagogik	.	.	277	163	160	.	.	262	165	175
Ämneslärarutbildning	.	.	3	2	.	.	.	5	3	.
Lärarutb. i yrkesämne och praktiskt/estetiskt	.	.	14	.	.	.	.	9	.	.
Pedagogik och lärarutbildning, övrig/ospec	.	.	65	127	393	.	.	35	96	317
<b>Humaniora och konst</b>	<b>3 931</b>	<b>4 004</b>	<b>4 349</b>	<b>4 339</b>	<b>5 588</b>	<b>2 691</b>	<b>2 602</b>	<b>3 201</b>	<b>3 217</b>	<b>4 282</b>
Konst och media	1 943	2 206	2 530	2 539	3 244	1 195	1 321	1 649	1 682	2 214
Yrkesexamensprogram	284	263	.	.	.	205	196	.	.	.
Konstnärlig högskoleexamen konst/design	28	26	.	.	.	26	27	.	.	.
Konstnärlig högskoleexamen musik	.	3	.	.	.	.	3	.	.	.
Konstnärlig högskoleexamen scen/medier	11	.	.	.	.	8	.	.	.	.
Organistexamen	4	7	.	.	.	4	5	.	.	.
Yrkeshögskoleexamen	241	227	.	.	.	167	161	.	.	.
Övriga program	1 663	1 948	.	.	.	990	1 126	.	.	.
Konst och media, allmän utbildning	139	113	.	.	.	112	82	.	.	.
Bild- och formkonst	17	6	.	.	.	12	5	.	.	.
Musik, dans och dramatik	167	105	.	.	.	51	55	.	.	.
Medieproduktion	1 027	1 445	.	.	.	575	738	.	.	.
Formgivning	310	274	.	.	.	235	242	.	.	.
Konsthantverk	7	7	.	.	.	5	5	.	.	.
Övriga program, grundnivå	.	.	2 493	2 466	3 150	.	.	1 623	1 628	2 148
Konst och media, allmän utbildning	.	.	100	72	113	.	.	86	60	112
Bild- och formkonst	.	.	24	23	21	.	.	21	23	35
Musik, dans och dramatik	.	.	127	166	199	.	.	73	69	78
Medieproduktion	.	.	1 716	1 733	2 232	.	.	1 136	1 203	1 556
Formgivning	.	.	417	405	499	.	.	233	229	305
Konsthantverk	.	.	64	67	86	.	.	36	44	64
Konst och media, övrig/ ospec	.	.	45	.	.	.	.	38	.	.
Övriga program, avancerad nivå	.	.	37	73	94	.	.	26	54	66
Konst och media, allmän utbildning	.	.	4	32	20	.	.	3	25	17
Bild- och formkonst	.	.	3	11	9	.	.	3	6	6
Musik, dans och dramatik	.	.	7	14	11	.	.	4	13	7



## 7B. (forts.)

Inriktning	Förstahandssökande <sup>1</sup>					Antagna <sup>2</sup>				
	2005	2006	2007	2008	2009	2005	2006	2007	2008	2009
Medieproduktion	.	.	22	16	34	.	.	15	10	25
Formgivning	.	.	1	-	9	.	.	1	-	7
Konst och media, övrig/ ospec	.	.	-	-	11	.	.	-	-	4
<b>Humaniora</b>	<b>2 012</b>	<b>1 828</b>	<b>1 819</b>	<b>1 800</b>	<b>2 344</b>	<b>1 498</b>	<b>1 286</b>	<b>1 552</b>	<b>1 536</b>	<b>2 071</b>
Yrkesexamensprogram	262	230	.	.	.	218	181	.	.	.
Teologie kandidatexamen	262	230	.	.	.	218	181	.	.	.
Övriga program	1 754	1 598	.	.	.	1 281	1 105	.	.	.
Humaniora, allmän inriktning	52	22	.	.	.	34	15	.	.	.
Religion	37	48	.	.	.	36	39	.	.	.
Främmande språk	384	360	.	.	.	298	271	.	.	.
Svenska och litteraturvetenskap	52	52	.	.	.	39	41	.	.	.
Historia och arkeologi	1 144	1 035	.	.	.	783	670	.	.	.
Filosofi och logik	80	69	.	.	.	70	57	.	.	.
Humaniora, övrig/ospec inriktning	24	18	.	.	.	25	15	.	.	.
Övriga program, grundnivå	.	.	1 457	1 428	1 875	.	.	1 266	1 205	1 664
Humaniora, allmän inriktning	.	.	28	26	93	.	.	27	25	85
Religion	.	.	248	182	228	.	.	249	163	244
Främmande språk	.	.	336	427	579	.	.	245	306	408
Svenska och litteraturvetenskap	.	.	10	35	20	.	.	8	32	17
Historia och arkeologi	.	.	607	476	599	.	.	522	388	501
Filosofi och logik	.	.	96	113	128	.	.	97	125	156
Humaniora, övrig/ospec inriktning	.	.	132	169	228	.	.	118	166	257
Övriga program, avancerad nivå	.	.	362	372	469	.	.	286	331	407
Humaniora, allmän inriktning	.	.	22	-	-	.	.	19	-	-
Religion	.	.	6	26	45	.	.	5	25	34
Främmande språk	.	.	80	173	176	.	.	64	155	167
Svenska och litteraturvetenskap	.	.	10	14	22	.	.	7	10	17
Historia och arkeologi	.	.	129	81	145	.	.	104	69	121
Filosofi och logik	.	.	25	22	22	.	.	20	24	22
Humaniora, övrig/ospec inriktning	.	.	90	56	59	.	.	68	48	46
<b>Samhällsvetenskap, juridik, handel, adm.</b>	<b>32 829</b>	<b>28 945</b>	<b>27 264</b>	<b>29 066</b>	<b>37 646</b>	<b>15 302</b>	<b>15 497</b>	<b>17 094</b>	<b>18 103</b>	<b>23 486</b>
Samhälls- och beteendevetenskap	6 853	6 078	6 199	6 719	9 516	3 288	3 292	3 955	4 702	6 660
Yrkesexamensprogram	1 875	1 703	1 980	1 701	1 879	290	377	402	437	496
Psykologexamen	1 845	1 616	1 911	1 701	1 841	274	321	368	437	480
Psykoterapeutexamen	30	27	69	-	38	16	16	34	-	16
Social omsorgsexamen	-	60	.	.	.	-	40	.	.	.
Övriga program	4 985	4 378	.	.	.	2 998	2 915	.	.	.
Samhälls- och beteendevetenskap, allmän	1 764	1 372	.	.	.	937	703	.	.	.
Psykologi	453	331	.	.	.	292	272	.	.	.
Sociologi, etnologi och kulturgeografi	985	1 063	.	.	.	769	901	.	.	.
Statsvetenskap	1 308	1 266	.	.	.	524	704	.	.	.
Nationalekonomi och ekonomisk historia	111	120	.	.	.	172	131	.	.	.
Samhälls/beteende vetenskap, övrig/ospec	410	259	.	.	.	317	214	.	.	.
Övriga program, grundnivå	.	.	3 463	4 108	6 306	.	.	2 986	3 533	5 021
Samhälls- och beteendevetenskap, allmän	.	.	423	566	974	.	.	473	647	874
Psykologi	.	.	355	501	617	.	.	337	466	567
Sociologi, etnologi och kulturgeografi	.	.	537	487	1 580	.	.	555	518	1 348
Statsvetenskap	.	.	823	838	932	.	.	871	822	1 041
Nationalekonomi och ekonomisk historia	.	.	75	227	229	.	.	99	319	341
Samhälls/beteende vetenskap, övrig/ospec	.	.	1 250	1 489	1 974	.	.	653	763	938
Övriga program, avancerad nivå	.	.	756	910	1 331	.	.	567	732	1 146
Samhälls- och beteendevetenskap, allmän	.	.	69	61	92	.	.	55	50	84
Psykologi	.	.	10	22	153	.	.	7	20	127
Sociologi, etnologi och kulturgeografi	.	.	32	104	155	.	.	26	88	134
Statsvetenskap	.	.	319	356	472	.	.	253	271	387
Nationalekonomi och ekonomisk historia	.	.	98	124	176	.	.	61	97	154
Samhälls/beteende vetenskap, övrig/ospec	.	.	228	243	283	.	.	166	206	268
Journalistik och information	3 649	3 091	2 413	2 412	3 563	1 899	1 746	1 487	1 514	2 220
Yrkesexamensprogram	50	32	.	.	.	45	28	.	.	.
Yrkeshögskoleexamen	50	32	.	.	.	45	28	.	.	.

## 7B. (forts.)

Inriktning	Förstahandssökande <sup>1</sup>					Antagna <sup>2</sup>				
	2005	2006	2007	2008	2009	2005	2006	2007	2008	2009
Övriga program	3 599	3 060	.	.	.	1 854	1 718	.	.	.
Journalistik och information, allmän	165	68	.	.	.	96	54	.	.	.
Journalistik och medievetenskap	2 699	2 364	.	.	.	1 298	1 242	.	.	.
Biblioteks- och dokumentationsvetenskap	745	634	.	.	.	461	423	.	.	.
Övriga program, grundnivå	.	.	2 090	2 092	3 063	.	.	1 266	1 288	1 870
Journalistik och information, allmän	.	.	.	.	.	.	.	.	.	.
Journalistik och medievetenskap	.	.	1 835	1 932	2 768	.	.	1 025	1 153	1 604
Biblioteks- och dokumentationsvetenskap	.	.	255	160	295	.	.	241	135	266
Övriga program, avancerad nivå	.	.	323	320	500	.	.	221	226	350
Journalistik och medievetenskap	.	.	134	171	211	.	.	70	100	121
Biblioteks- och dokumentationsvetenskap	.	.	189	149	289	.	.	151	126	229
Företagsekonomi, handel och adm.	16 452	15 023	14 073	15 028	18 798	8 702	8 920	9 789	10 084	12 815
Yrkesexamensprogram	407	367	2 369	3 131	5 121	155	179	1 315	1 437	2 507
Civilekonomexamen	.	.	2 369	3 131	5 121	.	.	1 315	1 437	2 507
Yrkeshögskoleexamen	407	367	.	.	.	155	179	.	.	.
Övriga program	16 046	14 658	.	.	.	8 547	8 741	.	.	.
Företagsekonomi, handel, adm., allmän	9 924	9 376	.	.	.	5 987	5 916	.	.	.
Inköp, försäljning och distribution	2 197	1 662	.	.	.	418	552	.	.	.
Marknadsföring	653	407	.	.	.	428	286	.	.	.
Bank, försäkring och finansiering	14	15	.	.	.	16	17	.	.	.
Redovisning och beskattning	.	.	.	.	.	.	.	.	.	.
Ledning och administration	2 700	2 729	.	.	.	1 481	1 709	.	.	.
Kontorsservice och sekreterartjänster	91	74	.	.	.	34	40	.	.	.
Företagsekonomi, handel, adm., övrig	578	525	.	.	.	197	234	.	.	.
Övriga program, grundnivå	.	.	10 876	10 862	11 985	.	.	7 869	7 893	9 003
Företagsekonomi, handel, adm., allmän	.	.	5 846	5 670	6 004	.	.	4 732	4 545	5 195
Inköp, försäljning och distribution	.	.	1 740	1 344	1 476	.	.	793	765	642
Marknadsföring	.	.	454	429	579	.	.	309	316	449
Bank, försäkring och finansiering	.	.	.	23	.	.	.	.	17	.
Redovisning och beskattning	.	.	172	144	218	.	.	178	105	119
Ledning och administration	.	.	2 036	2 441	2 663	.	.	1 387	1 638	1 977
Kontorsservice och sekreterartjänster	.	.	90	195	283	.	.	65	91	149
Företagsekonomi, handel, adm., övrig	.	.	538	616	762	.	.	415	427	555
Övriga program, avancerad nivå	.	.	828	1 035	1 692	.	.	610	783	1 380
Företagsekonomi, handel, adm., allmän	.	.	186	316	512	.	.	141	208	426
Marknadsföring	.	.	110	62	186	.	.	71	45	125
Bank, försäkring och finansiering	.	.	16	49	60	.	.	12	37	31
Redovisning och beskattning	.	.	70	30	85	.	.	54	23	74
Ledning och administration	.	.	417	544	753	.	.	319	445	672
Företagsekonomi, handel, adm., övrig	.	.	30	34	97	.	.	13	26	56
Juridik och rättsvetenskap	6 306	5 161	4 579	4 907	5 770	1 445	1 571	1 872	1 840	1 960
Yrkesexamensprogram	5 560	4 499	4 042	4 432	5 218	1 059	1 127	1 371	1 414	1 461
Juristexamen	5 560	4 499	4 042	4 432	5 218	1 059	1 127	1 371	1 414	1 461
Övriga program	802	704	.	.	.	386	444	.	.	.
Juridik och rättsvetenskap	802	704	.	.	.	386	444	.	.	.
Övriga program, grundnivå	.	.	519	475	510	.	.	488	426	458
Juridik och rättsvetenskap	.	.	519	475	510	.	.	488	426	458
Övriga program, avancerad nivå	.	.	18	.	42	.	.	13	.	41
Juridik och rättsvetenskap	.	.	18	.	42	.	.	13	.	41
<b>Naturvetenskap, matematik och data</b>	<b>5 045</b>	<b>4 535</b>	<b>4 692</b>	<b>5 221</b>	<b>6 526</b>	<b>4 164</b>	<b>3 696</b>	<b>4 233</b>	<b>4 746</b>	<b>6 190</b>
Biologi och miljövetenskap	1 897	1 582	1 292	1 299	1 209	1 395	1 138	1 028	1 102	1 234
Övriga program	1 897	1 582	.	.	.	1 395	1 138	.	.	.
Biologi och miljövetenskap, allmän	.	10	.	.	.	.	11	.	.	.
Biologi och biokemi	1 506	1 250	.	.	.	1 069	843	.	.	.
Miljövetenskap	392	323	.	.	.	326	284	.	.	.
Övriga program, grundnivå	.	.	1 180	1 145	1 045	.	.	930	950	1 085
Biologi och miljövetenskap, allmän	.	.	.	16	13	.	.	.	15	17
Biologi och biokemi	.	.	740	669	565	.	.	536	502	563
Miljövetenskap	.	.	440	460	467	.	.	394	434	505

## 7B. (forts.)

Inriktning	Förstahandssökande <sup>1</sup>					Antagna <sup>2</sup>				
	2005	2006	2007	2008	2009	2005	2006	2007	2008	2009
Övriga program, avancerad nivå	.	.	112	154	164	.	.	98	152	149
Biologi och biokemi	.	.	69	81	80	.	.	60	80	79
Miljövetenskap	.	.	43	44	62	.	.	38	47	48
Biologi och miljövetenskap, övrig/ospec	.	.	-	29	22	.	.	-	25	22
Fysik, kemi och geovetenskap	600	548	681	707	823	604	520	662	710	956
Övriga program	600	548	.	.	.	604	520	.	.	.
Fysik, kemi och geovetenskap, allmän	.	2	.	.	.	.	2	.	.	.
Fysik	114	109	.	.	.	101	99	.	.	.
Kemi	115	101	.	.	.	142	121	.	.	.
Geovetenskap och naturgeografi	196	187	.	.	.	200	164	.	.	.
Fysik, kemi och geovetenskap, övrig/ospec	176	149	.	.	.	161	134	.	.	.
Övriga program, grundnivå	.	.	602	618	745	.	.	598	636	892
Fysik, kemi och geovetenskap, allmän	.	.	-	-	-	.	.	-	-	-
Fysik	.	.	74	64	82	.	.	75	69	110
Kemi	.	.	71	52	50	.	.	72	58	65
Geovetenskap och naturgeografi	.	.	213	273	323	.	.	211	259	350
Fysik, kemi och geovetenskap, övrig/ospec	.	.	244	229	290	.	.	240	251	371
Övriga program, avancerad nivå	.	.	79	89	78	.	.	64	74	64
Fysik, kemi och geovetenskap, allmän	.	.	-	-	1	.	.	-	-	1
Fysik	.	.	20	22	16	.	.	16	16	13
Kemi	.	.	28	45	37	.	.	26	41	32
Geovetenskap och naturgeografi	.	.	31	22	24	.	.	22	17	18
Matematik och övrig naturvetenskap	328	284	215	232	260	286	267	227	246	326
Övriga program	328	284	.	.	.	286	267	.	.	.
Matematik och naturvetenskap, allmän	-	-	.	.	.	-	-	.	.	.
Matematik	152	139	.	.	.	131	141	.	.	.
Statistik	28	45	.	.	.	27	45	.	.	.
Matematik och naturvetenskap, övrig	151	101	.	.	.	130	81	.	.	.
Övriga program, grundnivå	.	.	182	188	216	.	.	205	212	288
Matematik och naturvetenskap, allmän	.	.	.	16	16	.	.	.	13	13
Matematik	.	.	93	90	82	.	.	98	91	103
Statistik	.	.	25	32	42	.	.	29	31	56
Matematik och naturvetenskap, övrig/ospec	.	.	64	50	76	.	.	78	77	116
Övriga program, avancerad nivå	.	.	33	44	44	.	.	22	34	38
Matematik	.	.	17	28	20	.	.	11	21	17
Statistik	.	.	16	16	24	.	.	11	13	21
Data	2 226	2 126	2 504	2 983	4 234	1 879	1 773	2 316	2 689	3 690
Yrkesexamensprogram	99	97	.	.	.	82	83	.	.	.
Yrkeshögskoleexamen	99	97	.	.	.	82	83	.	.	.
Övriga program	2 127	2 034	.	.	.	1 797	1 693	.	.	.
Data, allmän utbildning	30	10	.	.	.	15	8	.	.	.
Datavetenskap och systemvetenskap	2 025	1 897	.	.	.	1 724	1 579	.	.	.
Data, övrig/ospec utbildning	87	133	.	.	.	60	108	.	.	.
Övriga program, grundnivå	.	.	2 352	2 853	4 049	.	.	2 199	2 595	3 518
Datavetenskap och systemvetenskap	.	.	2 312	2 763	3 917	.	.	2 161	2 521	3 401
Data, övrig/ospec utbildning	.	.	40	90	132	.	.	38	74	119
Övriga program, avancerad nivå	.	.	152	130	185	.	.	117	94	172
Data, allmän utbildning	.	.	.	15	15	.	.	.	5	7
Datavetenskap och systemvetenskap	.	.	119	106	170	.	.	86	81	165
Datoranvändning	.	.	24	-	-	.	.	22	-	-
Data, övrig/ospec utbildning	.	.	9	9	-	.	.	9	8	-
<b>Teknik och tillverkning</b>	<b>17 707</b>	<b>15 545</b>	<b>15 242</b>	<b>17 544</b>	<b>22 915</b>	<b>13 162</b>	<b>11 933</b>	<b>12 286</b>	<b>13 786</b>	<b>17 481</b>
Teknik och teknisk industri	13 038	10 762	10 499	12 035	15 787	10 473	9 059	9 129	10 221	13 207
Yrkesexamensprogram	11 059	9 252	8 599	9 213	11 429	9 015	7 926	7 565	7 813	9 628
Civilingenjörsexamen	7 734	6 372	6 435	7 012	8 220	5 919	5 303	5 560	5 681	6 375
Högskoleingenjörsexamen	2 727	2 348	2 028	2 027	2 856	2 590	2 181	1 870	1 960	3 111
Sjöingenjörsexamen	159	140	136	174	353	145	128	135	172	174
Yrkeshögskoleexamen	479	431	.	.	.	374	327	.	.	.

## 7B. (forts.)

Inriktning	Förstahandssökande <sup>1</sup>					Antagna <sup>2</sup>				
	2005	2006	2007	2008	2009	2005	2006	2007	2008	2009
Övriga program	2 024	1 531	.	.	.	1 477	1 138	.	.	.
Teknik och teknisk industri, allmän	62	34	.	.	.	47	22	.	.	.
Maskinteknik och verkstadsteknik	312	242	.	.	.	240	195	.	.	.
Energi- och elektroteknik	158	145	.	.	.	120	105	.	.	.
Elektronik, data teknik och automation	765	591	.	.	.	512	423	.	.	.
Kemi- och bioteknik	82	51	.	.	.	64	43	.	.	.
Fordons- och farkostteknik	42	15	.	.	.	36	13	.	.	.
Industriell ekonomi och organisation	494	416	.	.	.	321	261	.	.	.
Teknik och teknisk industri, övrig/ospec	198	87	.	.	.	148	81	.	.	.
Övriga program, grundnivå	.	.	1 469	1 666	2 782	.	.	1 249	1 475	2 303
Teknik och teknisk industri, allmän	.	.	68	73	89	.	.	102	84	99
Maskinteknik och verkstadsteknik	.	.	182	263	311	.	.	150	226	308
Energi- och elektroteknik	.	.	258	320	584	.	.	207	269	456
Elektronik, data teknik och automation	.	.	749	804	1 431	.	.	610	696	1 074
Kemi- och bioteknik	.	.	51	25	53	.	.	40	29	49
Fordons- och farkostteknik	.	.	17	20	79	.	.	11	15	75
Industriell ekonomi och organisation	.	.	101	107	149	.	.	89	110	164
Teknik och teknisk industri, övrig/ospec	.	.	43	54	86	.	.	42	52	82
Övriga program, avancerad nivå	.	.	431	1 156	1 584	.	.	318	937	1 301
Teknik och teknisk industri, allmän	.	.	5	57	68	.	.	4	50	68
Maskinteknik och verkstadsteknik	.	.	55	233	332	.	.	39	187	282
Energi- och elektroteknik	.	.	20	61	85	.	.	14	45	58
Elektronik, data teknik och automation	.	.	141	324	364	.	.	118	277	333
Kemi- och bioteknik	.	.	21	89	67	.	.	14	79	65
Fordons- och farkostteknik	.	.	8	38	46	.	.	2	33	40
Industriell ekonomi och organisation	.	.	177	332	433	.	.	124	248	293
Teknik och teknisk industri, övrig/ospec	.	.	4	22	194	.	.	3	18	164
Material och tillverkning	391	292	267	326	399	349	245	249	306	375
Yrkesexamensprogram	276	187	127	119	157	248	172	128	155	195
Civilingenjörsexamen	84	77	71	69	69	101	91	81	112	98
Högskoleingenjörsexamen	68	50	56	50	88	54	41	47	43	97
Yrkeshögskoleexamen	74	17	.	.	.	48	12	.	.	.
Yrkesteknisk högskoleexamen	50	43	.	.	.	45	28	.	.	.
Övriga program	115	106	.	.	.	101	73	.	.	.
Material och tillverkning, allmän inriktning	5	6	.	.	.	3	2	.	.	.
Tillverkning och hantering av livsmedel	15	37	.	.	.	14	24	.	.	.
Tillverkning av textil- er/konfektion/lädervaror	50	31	.	.	.	41	24	.	.	.
Tillverkning av trä/pappers/glas/porslin/plast	45	31	.	.	.	43	22	.	.	.
Berg- och mineralteknik	.	1	.	.	.	.	1	.	.	.
Övriga program, grundnivå	.	.	131	153	188	.	.	114	107	129
Tillverkning av textil- er/konfektion/lädervaror	.	.	57	74	45	.	.	53	48	15
Tillverkning av trä/pappers/glas/porslin/plast	.	.	62	48	101	.	.	48	38	76
Berg- och mineralteknik	.	.	12	31	42	.	.	13	21	38
Övriga program, avancerad nivå	.	.	9	54	54	.	.	7	44	51
Material och tillverkning, allmän inriktning	.	.	2	21	13	.	.	3	21	14
Tillverkning av textil- er/konfektion/lädervaror	.	.	4	8	13	.	.	2	5	12
Berg- och mineralteknik	.	.	1	-	-	.	.	1	-	-
Tillverkning, övrig/ospec inriktning	.	.	2	25	28	.	.	1	18	25
Samhällsbyggnad och byggnadsteknik	4 330	4 573	4 476	5 183	6 732	2 363	2 650	2 908	3 266	3 943
Yrkesexamensprogram	3 990	4 227	4 070	4 411	5 648	2 111	2 404	2 574	2 647	3 016
Arkitektexamen	1 377	1 151	1 157	1 336	1 965	232	293	282	296	354
Brandingenjörsexamen	367	304	224	213	367	55	56	67	69	102
Civilingenjörsexamen	944	1 283	1 110	1 168	1 439	688	769	875	862	928
Högskoleingenjörsexamen	1 028	1 229	1 240	1 375	1 572	976	1 087	1 167	1 237	1 449
Landskapsarkitektexamen	182	167	257	250	234	89	116	123	128	128
Landskapsingenjörsexamen	77	57	82	69	71	45	50	60	55	64
Yrkeshögskoleexamen	30	46	.	.	.	28	34	.	.	.

## 7B. (forts.)

Inriktning	Förstahandssökande <sup>1</sup>					Antagna <sup>2</sup>				
	2005	2006	2007	2008	2009	2005	2006	2007	2008	2009
Övriga program	355	353	.	.	.	254	247	.	.	.
Samhällsbyggnad och byggnadsteknik, allmän	8	4	.	.	.	8	4	.	.	.
Samhällsbyggnad och arkitektur	174	208	.	.	.	133	147	.	.	.
Byggnadsteknik och anläggningsteknik	127	61	.	.	.	80	57	.	.	.
Samhällsbyggnad/byggnadsteknik, övrig	52	80	.	.	.	35	39	.	.	.
Övriga program, grundnivå	.	.	349	508	640	.	.	295	429	566
Samhällsbyggnad/byggnadsteknik, allmän	.	.	.	48	91	.	.	.	36	58
Samhällsbyggnad och arkitektur	.	.	137	188	198	.	.	133	182	198
Byggnadsteknik och anläggningsteknik	.	.	144	206	266	.	.	122	169	271
Samhällsbyggnad/byggnadsteknik, övrig	.	.	68	66	85	.	.	40	42	39
Övriga program, avancerad nivå	.	.	57	264	452	.	.	39	190	365
Samhällsbyggnad och byggnadsteknik, allmän	.	.	3	9	12	.	.	1	8	14
Samhällsbyggnad och arkitektur	.	.	45	168	315	.	.	30	107	252
Byggnadsteknik och anläggningsteknik	.	.	9	87	125	.	.	8	75	99
<b>Lant- och skogsbruk samt djursjukvård</b>	<b>1 506</b>	<b>1 558</b>	<b>1 361</b>	<b>1 379</b>	<b>2 288</b>	<b>511</b>	<b>560</b>	<b>582</b>	<b>654</b>	<b>746</b>
Lantbruk, trädgård, skog och fiske	439	513	451	531	678	390	434	440	513	601
Yrkesexamensprogram	398	486	440	460	461	342	415	402	421	394
Agronomexamen	136	150	117	140	194	150	153	129	149	190
Hortonexamen	-	14	12	12	10	-	15	14	11	13
Jägmästarexamen	144	119	104	123	144	87	87	90	90	94
Lantmästarexamen	58	58	36	49	48	56	54	32	45	43
Skogsmästarexamen	60	65	58	54	65	49	56	48	49	55
Trädgårdsingenjörsexamen	-	80	113	82	-	-	50	89	77	-
Övriga program	41	27	.	.	.	48	19	.	.	.
Lantbruk, trädgård, skog och fiske, allmän	41	13	.	.	.	48	10	.	.	.
Fiske och vattenbruk	-	14	.	.	.	-	9	.	.	.
Övriga program, grundnivå	.	.	11	63	210	.	.	38	83	202
Lantbruk	.	.	11	12	12	.	.	38	32	34
Trädgård	.	.	-	.	119	.	.	-	.	86
Skog	.	.	-	51	79	.	.	-	51	82
Övriga program, avancerad nivå	.	.	-	8	7	.	.	-	9	6
Lantbruk	.	.	-	8	7	.	.	-	9	6
Djursjukvård	1 067	1 045	910	848	1 610	121	126	142	141	145
Yrkesexamensprogram	1 067	1 045	910	848	737	121	126	142	141	103
Djursjukvårdarexamen	250	268	188	199	-	39	42	42	41	-
Veterinärexamen	817	777	722	649	737	82	84	100	100	103
Övriga program, grundnivå	.	.	-	-	873	.	.	-	-	42
Djursjukvård	.	.	-	-	873	.	.	-	-	42
<b>Hälsa- och sjukvård samt social omsorg</b>	<b>32 653</b>	<b>31 447</b>	<b>30 268</b>	<b>29 740</b>	<b>33 540</b>	<b>10 766</b>	<b>11 564</b>	<b>12 504</b>	<b>13 259</b>	<b>14 355</b>
Hälsa- och sjukvård	23 793	23 761	23 018	22 946	25 104	8 513	9 006	9 799	10 308	11 043
Yrkesexamensprogram	21 818	22 200	20 900	20 570	22 006	7 415	7 948	8 186	8 523	8 720
Apotekarexamen	394	330	280	279	239	206	207	194	205	213
Arbetsterapeutexamen	614	490	551	446	547	283	297	340	369	397
Audionomexamen	80	109	86	82	137	58	96	75	77	130
Barnmorskeexamen	419	578	428	417	438	178	183	180	155	147
Biomedicinsk analytikerexamen	374	412	431	379	411	357	390	407	387	466
Dietistexamen	701	657	532	474	513	50	50	50	49	50
Logopedexamen	722	506	530	397	531	147	89	135	106	173
Läkarexamen	3 788	3 698	3 878	4 187	4 548	531	555	568	598	687
Optikerexamen	183	184	147	111	92	91	92	92	84	87
Ortopedingenjörsexamen	47	47	41	34	26	19	24	34	25	26
Receptarieexamen	352	237	205	190	185	290	244	240	233	249
Röntgensjuksköterskeexamen	209	257	244	317	352	143	202	187	234	251
Sjukgymnastexamen	2 622	2 296	2 046	1 846	2 323	352	371	397	411	496
Sjukhusfysikerexamen	59	59	73	57	65	28	27	43	47	64
Sjuksköterskeexamen	6 456	6 438	6 466	6 808	7 276	2 544	2 667	2 841	3 045	2 901
Specialistsjuksköterskeexamen	3 095	4 136	3 169	2 906	2 551	1 661	1 916	1 867	1 985	1 855
Tandhygienistexamen	731	777	737	685	744	212	268	283	266	307

## 7B. (forts.)

Inriktning	Förstahandssökande <sup>1</sup>					Antagna <sup>2</sup>				
	2005	2006	2007	2008	2009	2005	2006	2007	2008	2009
Tandläkarexamen	800	864	838	769	828	150	157	166	169	197
Tandteknikerexamen	252	245	218	186	200	97	93	90	94	103
Yrkeshögskoleexamen	49	28	.	.	.	35	27	.	.	.
Övriga program	2 057	1 637	.	.	.	1 115	1 070	.	.	.
Hälsa- och sjukvård, allmän	1 114	861	.	.	.	434	378	.	.	.
Medicin	435	347	.	.	.	308	313	.	.	.
Omvårdnad	202	150	.	.	.	139	111	.	.	.
Tandvård	87	97	.	.	.	60	69	.	.	.
Tekniskt inriktad vårdutbildning	17	25	.	.	.	31	40	.	.	.
Terapi, rehabilitering och kostbehandling	204	158	.	.	.	143	159	.	.	.
Övriga program, grundnivå	.	.	1 409	1 584	2 190	.	.	1 093	1 194	1 561
Hälsa- och sjukvård, allmän	.	.	914	766	1 380	.	.	553	531	810
Medicin	.	.	257	268	320	.	.	293	298	338
Omvårdnad	.	.	44	390	351	.	.	38	183	231
Tandvård	.	.	66	65	43	.	.	49	51	35
Tekniskt inriktad vårdutbildning	.	.	25	19	23	.	.	36	38	42
Terapi, rehabilitering och kostbehandling	.	.	103	76	73	.	.	124	93	110
Övriga program, avancerad nivå	.	.	709	792	908	.	.	532	605	796
Hälsa- och sjukvård, allmän	.	.	194	209	369	.	.	156	181	308
Medicin	.	.	283	240	129	.	.	205	140	88
Omvårdnad	.	.	139	137	147	.	.	99	119	179
Tandvård	.	.	3	1	.	.	.	2	1	.
Tekniskt inriktad vårdutbildning	.	.	3	75	53	.	.	2	57	44
Terapi, rehabilitering och kostbehandling	.	.	36	42	75	.	.	36	40	59
Farmaci	.	.	28	38	42	.	.	15	27	31
Hälsa- och sjukvård, övrig/ospec	.	.	23	50	93	.	.	20	48	94
Socialt arbete och omsorg	9 030	7 854	7 250	6 794	8 436	2 258	2 566	2 706	2 963	3 356
Yrkesexamensprogram	8 641	7 503	6 603	6 114	7 485	2 044	2 338	2 256	2 450	2 739
Social omsorgsexamen	1 298	954	.	.	.	424	425	.	.	.
Socionomexamen	6 772	6 085	6 238	5 862	7 181	1 290	1 542	1 964	2 180	2 430
Studie- och yrkesvägledarexamen	560	454	365	252	304	295	322	292	270	310
Yrkeshögskoleexamen	105	62	.	.	.	35	50	.	.	.
Övriga program	415	363	.	.	.	214	229	.	.	.
Barn och ungdom	16	23	.	.	.	13	23	.	.	.
Socialt arbete och vägledning	399	340	.	.	.	201	206	.	.	.
Övriga program, grundnivå	.	.	560	451	757	.	.	388	320	445
Barn och ungdom	.	.	.	.	.	.	.	.	.	.
Socialt arbete och vägledning	.	.	560	451	757	.	.	388	320	445
Övriga program, avancerad nivå	.	.	87	229	194	.	.	63	196	181
Barn och ungdom	.	.	.	14	18	.	.	.	11	20
Socialt arbete och vägledning	.	.	87	215	176	.	.	63	185	161
<b>Tjänster</b>	<b>3 108</b>	<b>2 478</b>	<b>2 495</b>	<b>2 592</b>	<b>4 241</b>	<b>1 484</b>	<b>1 515</b>	<b>1 768</b>	<b>1 811</b>	<b>2 750</b>
Personliga tjänster	2 352	1 855	1 872	1 704	2 549	985	1 042	1 341	1 264	1 892
Yrkesexamensprogram	877	668	.	.	.	233	250	.	.	.
Yrkeshögskoleexamen	877	668	.	.	.	233	250	.	.	.
Övriga program	1 486	1 196	.	.	.	753	796	.	.	.
Hotell, restaurang och storhushåll	128	124	.	.	.	84	93	.	.	.
Turism, resor och fritid	189	176	.	.	.	182	138	.	.	.
Idrott och friskvård	1 169	896	.	.	.	487	565	.	.	.
Övriga program, grundnivå	.	.	1 844	1 694	2 510	.	.	1 319	1 257	1 858
Hotell, restaurang och storhushåll	.	.	277	293	382	.	.	191	206	261
Turism, resor och fritid	.	.	591	528	767	.	.	464	397	564
Idrott och friskvård	.	.	976	873	1 361	.	.	664	657	1 038
Övriga program, avancerad nivå	.	.	28	10	39	.	.	22	7	34
Turism, resor och fritid	.	.	23	10	11	.	.	17	6	10
Idrott och friskvård	.	.	5	0	28	.	.	5	1	24
Transporttjänster	479	391	398	563	996	235	271	235	260	352
Yrkesexamensprogram	403	292	332	502	735	162	174	171	191	195
Sjökaptensexamen	403	292	332	502	735	162	174	171	191	195

## 7B. (forts.)

Inriktning	Förstahandssökande <sup>1</sup>					Antagna <sup>2</sup>				
	2005	2006	2007	2008	2009	2005	2006	2007	2008	2009
Övriga program	76	101	.	.	.	73	99	.	.	.
Transporttjänster	76	101	.	.	.	73	99	.	.	.
Övriga program, grundnivå	.	.	66	61	261	.	.	64	69	157
Transporttjänster	.	.	66	61	261	.	.	64	69	157
Miljövård och miljöskydd	233	206	174	156	238	216	170	162	151	229
Övriga program	233	206	.	.	.	216	170	.	.	.
Miljövård och miljöskydd, allmän	190	176	.	.	.	179	145	.	.	.
Miljövårdsteknik och miljökontroll	45	30	.	.	.	38	25	.	.	.
Naturvård och djurskydd	.	.	.	.	.	.	.	.	.	.
Övriga program, grundnivå	.	.	126	105	124	.	.	121	106	132
Miljövård och miljöskydd, allmän	.	.	69	82	90	.	.	62	86	100
Miljövårdsteknik och miljökontroll	.	.	57	23	23	.	.	59	20	23
Naturvård och djurskydd	.	.	.	.	11	.	.	.	.	9
Övriga program, avancerad nivå	.	.	48	51	114	.	.	41	45	97
Miljövård och miljöskydd, allmän	.	.	34	36	81	.	.	30	33	68
Miljövårdsteknik och miljökontroll	.	.	14	15	33	.	.	11	12	29
Säkerhetstjänster	45	26	51	172	476	48	32	30	136	279
Yrkesexamensprogram	.	.	.	138	325	.	.	.	108	150
Officersexamen	.	.	.	138	325	.	.	.	108	150
Övriga program	45	26	.	.	.	48	32	.	.	.
Säkerhet i samhället	45	26	.	.	.	48	32	.	.	.
Arbetsmiljö och arbetarskydd	.	.	.	.	.	.	.	.	.	.
Övriga program, grundnivå	.	.	.	31	33	.	.	.	25	26
Säkerhet i samhället	.	.	.	31	33	.	.	.	25	26
Arbetsmiljö och arbetarskydd	.	.	.	.	.	.	.	.	.	.
Övriga program, avancerad nivå	.	.	51	3	118	.	.	30	3	103
Säkerhet i samhället	.	.	.	.	29	.	.	.	.	25
Arbetsmiljö och arbetarskydd	.	.	51	3	89	.	.	30	3	78
<b>Allmän utbildning</b>	<b>3 376</b>	<b>2 800</b>	<b>2 621</b>	<b>3 020</b>	<b>4 425</b>	<b>2 852</b>	<b>2 367</b>	<b>2 340</b>	<b>2 646</b>	<b>3 793</b>
Bred, generell utbildning	3 376	2 800	2 621	3 020	4 425	2 852	2 367	2 340	2 646	3 793
Övriga program	3 376	2 800	.	.	.	2 852	2 367	.	.	.
Bred, generell utbildning	3 376	2 800	.	.	.	2 852	2 367	.	.	.
Övriga program, grundnivå	.	.	2 621	3 020	4 425	.	.	2 340	2 646	3 793
Bred, generell utbildning	.	.	2 621	3 020	4 425	.	.	2 340	2 646	3 793
<b>Okänd</b>	<b>-</b>	<b>-</b>	<b>20</b>	<b>6</b>	<b>19</b>	<b>-</b>	<b>-</b>	<b>0</b>	<b>0</b>	<b>0</b>
Okänd	-	-	20	6	19	-	-	0	0	0
Övriga program	-	-	.	.	.	-	-	.	.	.
Okänd	-	-	.	.	.	-	-	.	.	.
Övriga program, grundnivå	.	.	20	6	19	.	.	0	0	0
Okänd	.	.	20	6	19	.	.	0	0	0
Övriga program, avancerad nivå	.	.	.	.	.	.	.	.	.	.
Okänd	.	.	.	.	.	.	.	.	.	.

1. Via VHS samordnade antagning och/eller lokal antagning (LANT). Inför hösten 2007 sker all antagning till högskoleutbildning via VHS:s samordnade antagningssystem NyA. Endast sökande med fullständiga personnummer ingår i redovisningen.

2. Via VHS samordnade antagning och/eller lokal antagning (LANT). Endast antagna med fullständiga personnummer ingår i redovisningen.

## 8. Nettoantal sökande, antagna respektive registrerade per kön och ålder, höstterminen 2008

8. Number of applicants, admitted and those subsequently enrolled, by sex and age autumn term 2008

Ålder	Totalt antal sökande <sup>1</sup>	varav tidigare registrerade			varav ej tidigare i högskolan				
		ht07/vt08	ht06/vt07 ej senare	före ht06/vt07 ej senare	Antal sökande	antagna <sup>2</sup> ht 08	registrerade		
							antagna <sup>2</sup> ht 08	ej antagna <sup>2</sup> tom. aug. 08	registrerade som ej sökt <sup>2</sup>
<b>Båda könen</b>	<b>295 183</b>	<b>135 651</b>	<b>20 038</b>	<b>45 497</b>	<b>93 997</b>	<b>51 220</b>	<b>42 236</b>	<b>4 083</b>	<b>21 143</b>
-19 år	27 260	776	2	1	26 481	15 582	12 794	887	997
20 år	25 365	7 770	120	4	17 471	10 176	8 439	702	1 553
21 år	24 855	11 404	1 397	58	11 996	6 878	5 734	508	2 282
22 år	23 315	13 520	1 407	737	7 651	4 202	3 464	321	2 840
23 år	21 554	14 320	1 264	962	5 008	2 573	2 125	255	2 924
24 år	18 567	12 909	1 277	1 100	3 281	1 699	1 389	168	2 264
25 år	15 538	10 532	1 218	1 199	2 589	1 298	1 043	128	1 690
26 år	13 008	8 278	1 231	1 442	2 057	966	776	98	1 163
27 år	10 667	6 251	1 071	1 596	1 749	822	647	69	874
28 år	9 187	4 963	1 006	1 758	1 460	624	513	73	666
29 år	7 720	3 911	809	1 759	1 241	555	453	62	562
30-34 år	29 541	12 991	2 812	9 064	4 674	2 138	1 772	270	1 437
35 år-	68 606	28 026	6 424	25 817	8 339	3 707	3 087	542	1 891
-24 år	140 916	60 699	5 467	2 862	71 888	41 110	33 945	2 841	12 860
25 år-	154 267	74 952	14 571	42 635	22 109	10 110	8 291	1 242	8 283
<b>Kvinnor</b>	<b>188 509</b>	<b>86 482</b>	<b>13 669</b>	<b>32 559</b>	<b>55 799</b>	<b>29 788</b>	<b>24 506</b>	<b>2 478</b>	<b>10 006</b>
-19 år	15 094	448	-	-	14 646	8 294	6 757	504	554
20 år	15 262	4 732	85	2	10 443	5 964	4 941	423	908
21 år	14 920	7 033	834	37	7 016	3 953	3 275	304	1 260
22 år	13 956	8 295	826	431	4 404	2 382	1 958	182	1 441
23 år	12 892	8 670	765	561	2 896	1 483	1 216	152	1 354
24 år	11 102	7 822	756	652	1 872	963	789	95	957
25 år	9 340	6 321	775	748	1 496	754	616	78	655
26 år	7 844	4 919	771	954	1 200	565	467	57	439
27 år	6 471	3 682	697	1 061	1 031	470	374	40	336
28 år	5 731	2 989	678	1 181	883	384	309	42	252
29 år	4 895	2 370	542	1 194	789	356	293	39	200
30-34 år	19 870	8 422	1 912	6 358	3 178	1 484	1 242	183	581
35 år-	51 132	20 779	5 028	19 380	5 945	2 736	2 269	379	1 069
-24 år	83 226	37 000	3 266	1 683	41 277	23 039	18 936	1 660	6 474
25 år-	105 283	49 482	10 403	30 876	14 522	6 749	5 570	818	3 532
<b>Män</b>	<b>106 674</b>	<b>49 169</b>	<b>6 369</b>	<b>12 938</b>	<b>38 198</b>	<b>21 432</b>	<b>17 730</b>	<b>1 605</b>	<b>11 137</b>
-19 år	12 166	328	2	1	11 835	7 288	6 037	383	443
20 år	10 103	3 038	35	2	7 028	4 212	3 498	279	645
21 år	9 935	4 371	563	21	4 980	2 925	2 459	204	1 022
22 år	9 359	5 225	581	306	3 247	1 820	1 506	139	1 399
23 år	8 662	5 650	499	401	2 112	1 090	909	103	1 570
24 år	7 465	5 087	521	448	1 409	736	600	73	1 307
25 år	6 198	4 211	443	451	1 093	544	427	50	1 035
26 år	5 164	3 359	460	488	857	401	309	41	724
27 år	4 196	2 569	374	535	718	352	273	29	538
28 år	3 456	1 974	328	577	577	240	204	31	414
29 år	2 825	1 541	267	565	452	199	160	23	362
30-34 år	9 671	4 569	900	2 706	1 496	654	530	87	856
35 år-	17 474	7 247	1 396	6 437	2 394	971	818	163	822
-24 år	57 690	23 699	2 201	1 179	30 611	18 071	15 009	1 181	6 386
25 år-	48 984	25 470	4 168	11 759	7 587	3 361	2 721	424	4 751

1. Via VHS samordnade antagning; inklusive obehöriga sökande. Endast sökande med fullständiga personnummer redovisas.

2. Via VHS samordnade antagning. Endast antagna med fullständiga personnummer redovisas.



## 9. Nettoantal sökande och antagna fördelade på tidigare högskolestudier och registrering per högskola, höstterminen 2008

9. Number of applicants and admitted by earlier studies in universities and those subsequently enrolled by university, autumn term 2008

Universitet/högskola	Sökande <sup>1</sup>		Antagna <sup>2</sup>			Sökande som registrerats	
	Totalt	ej tidigare i högskolan	Totalt	ej tidigare i högskolan	ej registrerade ht 07	Totalt	ej tidigare i högskolan
<b>Totalt netto</b>	<b>295 183</b>	<b>93 997</b>	<b>192 507</b>	<b>51 220</b>	<b>11 269</b>	<b>181 255</b>	<b>45 286</b>
<b>Universitet</b>							
Uppsala universitet	42 006	17 472	14 538	3 065	664	13 927	2 751
Lunds universitet	44 953	20 105	16 885	4 708	1 144	15 256	3 867
Göteborgs universitet	51 463	20 823	18 070	3 409	691	17 769	3 253
Stockholms universitet	47 731	18 386	18 255	4 414	831	16 711	4 061
Umeå universitet	39 007	13 251	17 192	3 030	864	15 364	2 426
Linköpings universitet	29 179	16 594	7 861	3 284	575	7 356	2 879
Karolinska institutet	16 001	7 697	2 129	570	116	2 023	543
Kungl. Tekniska högskolan	11 809	7 167	4 061	2 069	637	3 305	1 521
Chalmers tekniska högskola	11 047	6 718	3 689	1 809	482	3 290	1 418
Luleå tekniska universitet	13 394	6 066	5 419	1 472	353	4 548	1 248
Handelshögskolan i Stockholm	2 373	1 528	347	212	26	328	198
Sveriges lantbruksuniversitet	6 643	2 727	2 653	590	106	2 546	538
Karlstads universitet	17 669	6 192	8 109	1 462	259	7 712	1 348
Mittuniversitetet	15 769	5 564	6 214	1 325	337	5 324	1 144
Växjö universitet	19 654	7 921	7 940	1 570	292	7 294	1 416
Örebro universitet	20 965	9 498	7 993	2 041	466	6 953	1 686
<b>Högskolor med vetenskapsområde</b>							
Blekinge tekniska högskola	8 272	2 779	2 578	592	190	1 857	470
Högskolan i Jönköping	17 299	9 175	6 556	2 359	370	5 884	2 120
Högskolan i Kalmar	15 750	7 399	4 977	1 439	364	3 904	1 204
Malmö högskola	25 381	10 525	9 928	2 479	579	8 609	2 045
Mälardalens högskola	14 423	5 354	6 796	1 294	242	6 206	1 167
<b>Övriga högskolor</b>							
Försvarshögskolan	457	280	108	60	3	104	60
Gymnastik- och idrottshögskolan	1 206	862	153	103	22	128	90
Högskolan i Borås	11 442	5 464	3 801	1 275	248	3 461	1 157
Högskolan Dalarna	15 926	4 779	7 696	1 297	465	6 056	957
Högskolan på Gotland	5 815	1 404	2 703	365	68	2 259	320
Högskolan i Gävle	14 751	4 909	6 941	1 201	326	5 457	989
Högskolan i Halmstad	13 305	6 097	4 628	1 412	310	3 626	1 167
Högskolan Kristianstad	10 015	3 795	3 844	844	156	3 177	758
Högskolan i Skövde	8 842	4 240	3 156	1 033	197	2 771	923
Högskolan Väst	8 675	4 077	3 212	1 133	188	2 945	1 067
Södertörns högskola	11 699	4 981	4 251	1 401	327	3 453	1 147
<b>Konstnärliga högskolor<sup>3</sup></b>							
Konstfack	95	43	32	9	2	33	9
<b>Övr enskilda utbildningsanordnare</b>							
Ersta Sköndal högskola	2 078	1 349	151	80	9	152	86
Röda Korsets Högskola	1 996	1 331	83	42	10	76	37
Sophiahemmet Högskola	2 363	1 411	95	25	2	92	29
<b>Totalt brutto</b>	<b>579 453</b>	<b>247 963</b>	<b>213 044</b>	<b>53 473</b>	<b>11 921</b>	<b>189 956</b>	<b>46 099</b>

1. Via VHS samordnade antagning; inklusive obehöriga sökande. Endast sökande med fullständiga personnummer redovisas.

2. Via VHS samordnade antagning. Endast antagna med fullständiga personnummer redovisas.

3. Till de flesta konstnärliga utbildningar sker antagning på annat sätt.

## Fakta om statistiken

---

Sökandestatistiken syftar till att bidra till en allsidig belysning av högskolesektorn. Detta SM redovisar totalräknad statistik som beskriver ansökningar, via VHS:s samordnade antagningssystem NyA, till universitet och högskolor med betoning på personer som inte tidigare studerat i högskolan. Tidigare terminer gjordes även antagning via högskolornas lokala system för antagning (LANT) men från och med våren 2007 har NyA ersatt LANT. Siffrorna speglar förändringar över tiden och de sökande redovisas efter ålder, kön samt sökt universitet/högskola och program/kurs.

Sökande som saknar fullständiga personnummer, främst inresande studenter, ingår inte i redovisningen eftersom fokus ligger på intresset för högskolestudier hos den svenska befolkningen och på sökande utan tidigare högskolestudier. En stor del av de sökande från andra länder har redan påbörjat en högskoleutbildning i sitt hemlandet och söker till stor del masterutbildningar i Sverige.

Ofullständiga personnummer innebär att en unik identitet saknas och ansökningar via högskolornas lokala antagningssystem kan leda till dubbelräkning. Från och med våren 2007 används dock bara ett enda system för antagning till högskolan vilket innebär att dubbelräkningen har minskat.

Från och med hösten 2002 redovisas endast sökande med fullständiga personnummer i detta SM. Tidsseriebrottet 2002 beror på att uppgifter på personnivå inte finns längre tillbaka än hösten 2002 i och med att materialet avidentifieras efter fem år. Antalet med ofullständiga personnummer har ökat markant under mitten av 2000-talet. I slutet av 1990-talet och början av 2000-talet var gruppen inte lika stor och påverkade därför inte den totala sökandebilden på samma sätt som den gör idag.

### **Ny utbildnings- och examensstruktur**

Den första juli 2007 infördes en ny utbildnings- och examensstruktur som ett led i Sveriges arbete med att anpassa den högre utbildningen till arbetet i Bologna-processen. Enligt den nya strukturen delas all högre utbildning och examina in i tre nivåer:

- Grundnivå
- Avancerad nivå
- Forskarnivå

Varje nivå förutsätter och bygger på att studenten har utbildning på tidigare nivå(er). På grundnivå finns två generella examina, högskoleexamen och kandidatexamen. På avancerad nivå finns liksom på grundnivån två generella examina, magisterexamen och masterexamen. För det konstnärliga området finns motsvarande examina på grundnivå och avancerad nivå. Även ett nytt poängsystem och en till viss del ny examensordning med nya examensbeskrivningar har införts.

### **Detta omfattar statistiken**

Från och med våren 2007 sker all antagning via VHS:s samordnade antagningssystem, NyA. Statistiken som redovisas i detta SM omfattar sökande och antagna, via VHS:s samordnade antagning, till högskoleutbildning vid universitet och högskolor. Tidigare terminer gjordes även antagning via högskolornas lokala system för antagning (LANT) men från och med våren 2007 har NyA ersatt LANT.

En viss del av ansökningen till högskoleutbildningar sker utanför de två stora systemen VHS och LANT. Dit hör de flesta konstnärliga utbildningarna och vissa fortsättningskurser inom vård- och omsorgsområdet.

I NyA finns två antagningsomgångar som vänder sig till utländska studenter. Dessa omgångar ligger utanför den ordinarie omgången för hösten 2009 och ingår därför inte i redovisningen av detta SM.

### **Definitioner och förklaringar**

Totalraderna i tabellerna är nettoräknade. Med ”Totalt netto” menas att en studerande räknats endast en gång i nettosumman även om han/hon sökt flera olika sökalternativ eller sökt via mer än ett söksystem.

Sökande och antagna redovisas efter olika gruppindelningar. Viktiga gruppindelningar är kön, ålder, universitet/högskola och programgrupper.

Referensperioden för detta SM är höstterminen 2009.

### **Ansökningar**

Samtliga sökalternativ som en person sökt via ett eller flera söksystem.

### **Antagna**

Personer som blivit erbjudna utbildningsplats (och inte tackat nej) på visst sökalternativ, vilket inte är liktydigt med att den antagna verkligen påbörjat utbildningen.

### **Behöriga/obehöriga sökande**

Samma sökande kan vara behörig till en specifik utbildning men obehörig till en annan. Merparten av obehöriga sökande har definierats som obehöriga därför att de inte kompletterat sin ansökan med betyg, vilket i sin tur kan bero på att den sökande ändrat sina planer efter ansökan.

### **Förstahandssökande**

Med förstahandssökande avses det som den sökande har angivit som sitt första sökta alternativ. En person kan bara vara förstahandssökande till ett sökalternativ inom samma antagningsomgång.

### **Behöriga förstahandssökande**

Sökande som är behöriga till sitt i första hand sökta alternativ.

### **Sökande**

Individer som söker till högskoleutbildning på grundnivå och avancerad nivå (tidigare grundutbildning) aktuell termin.

### **Program**

Sammanhållna utbildningar som leder till någon form av examen.

Yrkesexamensprogram: Ett 50-tal sammanhållna utbildningar som leder till yrkesexamen. Här återfinns t.ex. läkarutbildning och civilingenjörsutbildning.

Övriga program: Ett stort antal övriga program som består av en, för en viss högskola fastställd, kombination av kurser. Dessa program har i denna redovisning grupperats till cirka 80 grupper. Grupperingen har gjorts efter inriktning enligt standarden för klassificering av svensk utbildning (SUN 2000). Utbildningsprogrammen har kodats med avseende på utbildningens längd och inriktning. Kodningen är gjord med hjälp av programbenämningar och framför allt högskolornas hemsidor.

SUN 2000 har i detta SM använts på 1- och 2-siffernivå efter inriktning på samtliga program i tabellerna 5, 6B och 7B. I dessa tabeller redovisas dessutom övriga program på 3-siffernivå. 1- och 2-siffernivå anger utbildningens huvudinriktning. Den första siffran anger utbildningens innehåll på den högsta nivån. 3-siffernivån anger utbildningens ämnesinriktning. På SCB:s hemsida finns mer information om SUN.

Hösten 2007, 2008 och 2009 har dessutom de övriga programmen, utifrån vilken examen programmet leder till, delats in i program på grundnivå och avancerad nivå.

### **Registrerade studerande**

Som registrerade räknas de studerande som är förstagångsregistrerade på en kurs samt de som är fortsättningsregistrerade på kurs som löper över flera terminer. Studenter som enbart är omregistrerade eller registrerade för prov ska inte ingå i redovisningen.

### **Så görs statistiken**

Sökandedata avseende hösten respektive år har samlats in av SCB i månadsskiftet augusti/september. Grunddata för statistiken är uppgifter från Verket för Högskoleservice (VHS) samordnade antagningssystem (NyA). Tidigare terminer gjordes även antagning via högskolornas lokala system för antagning (LANT) vid respektive högskola men från och med våren 2007 har NyA ersatt LANT. Dessutom används uppgifter från Universitets- och högskoleregistret samt från Registret över totalbefolkningen (RTB). Statistiken är totalräknad.

Statistiken över sökande och antagna insamlas varje termin från och med höstterminen 1995. Uppgifter avseende hösttermin publiceras årligen i statistiskt meddelande, medan uppgifter avseende vårtermin även publiceras i Högskoleverkets NU-statistikdatabas.

### **Statistikens tillförlitlighet**

De uppgifter om sökande som redovisas i detta SM bygger helt på det maskinella antagningssystem varifrån uppgifterna hämtats. Rapportering till SCB sker i augusti, vilket innebär att det gjorts en antagningsomgång innan rapportering sker.

Ramen är universitet och högskolor, VHS samordnade antagningssystem (NyA). Innan 2007 ingick även LANT, högskolornas lokala antagningssystem, i ramen. Ingen känd övertäckning förekommer. Undertäckning förekommer genom att viss antagning till högskoleutbildning sker manuellt genom särskilda antagningsprov eller på annat sätt utanför de här redovisade ansökningssystemen. De flesta konstnärliga utbildningar ligger exempelvis utanför dessa antagningssystem.

Ingen mätning av täckningsfelen har gjorts. Omfattningen bedöms dock vara tämligen liten.

All statistik är totalräknad och därmed inte behäftad med urvalsfel.

SCB använder källregistrens värden. Mätkvaliteten är därför densamma som i respektive källregister.

Uppgifter om sökande och antagna har inkommit från VHS:s maskinella antagningssystem.

Fel kan förekomma i högskolornas material, t.ex. personnummer eller sökalternativ. Vid SCB förekommer ingen manuell kodning eller dataregistrering utöver den gruppering av yrkesexamensprogram som görs, samt indelningen av program enligt SUN 2000. Kodningen av programmen är inte alltid entydig eftersom vissa utbildningsbeskrivningar inte tydligt anger vilken examen och examensinriktning den studerande kommer att få.

Uppgifter om folkbokföring hämtas från registret över totalbefolkningen (RTB) utan att dessa granskas ytterligare. Uppgifterna från RTB bedöms hålla hög kvalitet.

### **Bra att veta**

I denna publikation görs jämförelser framförallt med höstterminen 2008. För varje år har nya högskolor anslutits till de antagningssystem som finns, vilket

gör det svårt med jämförelser över en längre tid. Under 1990-talet har de flesta vårdhögskolor upphört och införlivats med statliga högskolor.

Även den nya utbildnings- och examensstrukturen samt användningen av VHS:s samordnade antagningssystem NyA kan påverka jämförelser över tiden.

Statistikuppgifter om sökande och antagna till högskoleutbildning publiceras sedan 1995 årligen i serien UF 46 (tidigare U 46): Sökande och antagna till universitet och högskolor.

Dessutom har, alltsedan höstterminen 1977, uppgifter om sökande och antagna via det samordnade antagningssystemet publicerats varje termin, av UHÄ i serien UHÄ-rapporter och senare av VHS i serien VHS. Uppgifterna har under vissa perioder även inkluderat uppgifter om sökande via lokal antagning, dock utan någon nettoräkning mellan de olika systemen.

### **Annan statistik**

Mer information om statistiken och dess kvalitet ges i en särskild Beskrivning av statistiken på SCB:s webbplats, [www.scb.se/uf0206](http://www.scb.se/uf0206)

För fler tidsserietabeller se SCB:s webbplats ([www.scb.se/uf0206](http://www.scb.se/uf0206)).

Inom högskoleverket finns statistik över högskolesektorn tillgänglig bl.a. i form av en årsrapport och en nationell uppföljningsdatabas, NU-statistikdatabas, (se [www.hsv.se](http://www.hsv.se)).

## In English

---

### Summary

Since the spring term 2007 all applications to higher education in Sweden is managed by the National Agency for Service to Universities and University Colleges.

Before the spring term 2007 application to higher education in Sweden could generally be made in two different ways. One method was to apply directly to the desired university. The other was to apply for the 50 or so national programmes for a professional degree via the central application system, managed by the National Agency for Service to Universities and University Colleges. Apart from these two systems, it is possible to gain admission to higher education through special entrance tests administered by individual universities.

Applications are made by people without previous studies in higher education and by students who have been enrolled before. Applications can be for entire programmes or for individual subject courses.

This report deals with the results obtained through the processing of applications and admissions for the autumn term 2009 made by the National Agency for Service to Universities and University Colleges. This report focus on applicants with a complete Swedish civic registration number.

#### **Large rise in number of applicants**

By autumn 2009 some 121 000 people without previous higher education studies applied to universities and institutes of higher education. This was an increase of 29 percent compared to the previous autumn term.

A large part of this increase is due to a rise in the number of 19 year old applicants. Their number has increased from 26 400 in the autumn of 2008 to 35 400 in the autumn of 2009. This increase is partly because this age group is larger than last year's. Compared to the previous autumn term, the percentage of 19 year olds in relation to the population has increased.

Of those with no previous higher education, 57 percent were women and 43 percent men. The distribution of the sexes has been the same during a ten year period, but in the fall of 2009 the number of men increased.

In addition to applicants without previous university education, there is a large number of applicants who have already studied at universities. A total of 360 000 applied to study programmes and courses at universities and institutes of higher education in the autumn of 2009, which is an increase of 22 percent compared to autumn of 2008. The total number of applicants was made up of 62 percent women and 38 percent men.

#### **More applicants admitted**

There were 66 500 persons admitted without previous higher education. This is an increase of 30 percent compared to the autumn term of 2008. The distribution of sexes was 57 percent women and 43 percent men.

In total there were 235 000 applicants admitted to study programmes and courses, which is an increase of 22 percent compared to last autumn. Since the fall of 1998 the total number of admitted applicants has increased by 51 percent.

#### **Higher admission percentage compared to last autumn**

Of those applicants without previous higher education, 55 percent were admitted in autumn 2009. The corresponding figure for autumn 2008 was 54 percent. The increase is due to the number admitted increased more than the number applying. The admission percentage has increased in the past eleven year period, from 41 percent in the fall of 1998 to 55 percent in the autumn of 2009.

The percentage of those who are admitted to their first choice of programmes has increased since autumn 1998. Of those admitted without previous higher education, 63 percent were admitted to their first choice in autumn 2009. The corresponding figure in 1998 was 55 percent. The percentage of those admitted to their first choice is higher for men than for women.

#### **Many applicants for teacher training programmes**

Out of 131 500 qualified, first choice applicants to the different educational programmes, 12 700 applied to teacher training. The number of qualified, first choice applicants for teacher training has increased for the first time in many years. The Masters of Science in Engineering had 9 700 applicants.

The programmes can also be classified by the specialisation of the education. Most qualified, first choice applicants chose educational programmes in *social science, law, trade and administration* (37 600), *healthcare and social work* (33 500), *technology and manufacturing* (22 000) and *education and teacher training* (14 400).

#### **High competition for training doctors and veterinarians**

The most qualified, first choice applicants per admitted student among programmes for professional degrees with at least 100 admitted applicants were the educational programmes for veterinarians (7.2 qualified, first choice applicants per admitted student), doctors (6.6), architect (5.6) and physiotherapists (4.7). The situation was by and large the same as in autumn of 2008.

Educational programmes concerning *agriculture and forestry as well as animal health* and *healthcare and social work* had the highest popularity among applicants, with 3.1 and 2.3 qualified, first choice applicant per admitted student, respectively. The *social sciences, law, business and administration* had a slightly lower popularity (1.6).

## List of tables

Explanation of symbols	19
1. Number of applicants by age and sex, autumn term 2009	20
2. Number of students admitted by age and sex, autumn term 2009	21
3A. Number of applicants and admitted, new to higher education, by sex, applicants to program/course and university, autumn term 2009	22
3B. Number of non-residence applicants and admitted, by sex, applicants to program/course and university, autumn term 2009	25
4. Number of qualified first choice applicants and admitted to programmes and courses, and new higher education, by university and admission results, autumn term 2009	28
5. Number of qualified first choice applicants by field and age, autumn term 2009	31
6A. Number of qualified first choice applicants and admitted to National programme for professional degree by sex, autumn term 2009	36
6B. Number of qualified first choice applicants and admitted to programme by field and sex, autumn term 2009	37
6.C Number of qualified first choice applicants and admitted (non-residence) to programme by field and sex, autumn term 2009	42
7A. Number of qualified first choice applicants and admitted to National programme for professional degree, autumn terms 2005-2009	46
7B. Number of qualified first choice applicants and admitted to programme by field, autumn terms 2005-2009	48
8. Number of applicants, admitted and those subsequently enrolled, by sex and age autumn term 2008	56
9. Number of applicants and admitted by earlier studies in universities and those subsequently enrolled by university, autumn term 2008	57



## List of terms

Andel	Share, proportion
Ansökningstillfälle	Time of application
Ansökningar till	Applications for
Antagna studenter	Students admitted
Antal	Number
Avancerad nivå	Second cycle studies
Befolkning	Population
Behörig sökande	Qualified applicant
Boendekommun/län	Domicile municipality/county
Examen	Degree/diploma
Examinerad	Graduate
Fasta forskningsresurser	Permanent research resources
Förstahandssökande	First choice applicant
Grundnivå	First cycle studies
Högskola	Higher education institution
Högskolenybjörjare	New entrants
Högskoleutbildning	Higher education
Hösttermin	Autumn term
Inriktning	Orientation
Kurs	Course
Kvinnor	Women
Kön	Sex
Män	Men
Obehörig sökande	Unqualified applicant
Område	Field
Procent	Percent
Procentenhet	Percentage point
Program	Programme
Program som leder till yrkesexamen	Programme for professional degree
Registrerade studerande	Enrolled students
Som inte tidigare studerat i högskolan	Without previous Swedish higher education
Studerande	Student
Sökande till högskoleutbildning	Applicant for higher education
Tabell	Table
Totalt	Total
Universitet	University
Utbildning	Education
Yrkesexamensprogram	National programme for professional degree
Ålder	Age
Ämne	Subject